時報

今日第三張圖畫時報閱者注意

中華民國十七年
四月四日 星期三
舊曆戊辰年閏二月十四日
今天三張售大洋三分
第八千五百零三號

定報價目 本埠及日本一個月一元一角、三個月二元九角、六個月五元七角、九個月八元四角、全年十一元、南洋歐美各國一個月二元、三個月五元八角、六個月十一元四角、九個月十六元八角、全年念二元、報費先惠郵票九五折算

廣告刊例 「封面及評前」二行起碼每日每行一元四角「圖畫時報」每英方寸每次一元五角地位須於三天前預定「新聞欄內」每日每行四角五分「普通地位」三十字起碼每日每字一分二厘「彩色廣告」加一色手續費十元二色四十元三色九十元四色一百六十元地位格外須預向本館廣告部接洽

本館編輯部設於浙江路二十五號（小花園南首）電話中央六一二〇四 營業部設於山東路A字六號 電話中央六一二〇一 電報掛號二五一四 ▲中華郵政特准掛號立券 按照總包特別優待認爲之報紙

上海特別市市政府秘書處通告

市長秘書長會客時間現改定每星期一三四六下午三時起至四時止其餘時間須核閱公文或出席會議不暇接待賓客如有要事接洽不能依照定時間者請先以書信或電話約定否則恕不接見

上海銀行公會會員 中華滙業銀行廣告

[illegible]

名畫

中國名畫集每集一元五角已出二十八集○石谷宋元十二景四元六角耕煙絹本山水册三元二角○石谷倣古山水一元五角石谷臨安山色八角石谷竹林漁村八角石谷老年擬古八角○甌香館寫生三元四角惲正叔山水花卉三元四角御題南田一元二角南田扇畝一元五角○漁山畫册四元六角○王麓台倣古一元八角○王煙客山水一元○麓台山水册一元二角○石田倣宋元册一元八角○冬心畫册一元八角○白陽寫生册一元八角○顧文節山水册一元八角○項孔彰山水花卉一元叉三條合册八角○惲壽平訪碑册三元六角○華新羅仕女山水册二元又八段錦册七角○大滌子山水一元八大石濤合册一元二角改七香百美圖春一元五角○李龍眠蜀川圖二元○董香光山水一元二角藍思翁兩種合册八角徐青藤墨筆九角錢叔美册一元二角○羅兩峯册二元○蔣南沙册一元二角○李復堂寫生册八角○鄭半千册八角○陳濱波册八角○翁松禪册八角○陸廉夫册一元二角○金北樓册一元二角○扇面六集每集一元

上海望平街 有正書局 發行

龍章機器造紙有限公司股東年會廣告

本公司訂於舊曆閏二月二十七日午後二點鐘開股東年會宣布賬略及定期分派股息事宜届期務請各股東駕臨法租界新永安街本公司集議爲盼特此廣告

獎金 $400.00

商務印書館函授學社英文科畢業學員公鑒

本社英文科爲鼓勵學員起見、規定每年於英文本科各級畢業學員之中、擇其成績最優者三名、獎給獎金、第一名五十圓、第二名三十圓、第三名二十圓、計每級一百圓、四級共四百圓均給現銀、照章畢業學員之欲得此項獎金者、須於每年三月三十一日以前將本社批回之全級課卷寄交本社、茲因國內有道途阻梗之處、郵局往返、不能如期送達、故本屆收卷期限、特行展至六月底截止、在本社英文本科畢業諸君、除歷屆已將課卷寄來閱過者外、務請於六月三十日以前、將全級課卷檢齊、寄交本社、本社評定後、當再登報宣佈、畢業諸君幸勿失此良機、

上海寶山路商務印書館函授學社啓

本社現設國文・國語・英文・商業・算術五科、有志研究者、請逕致函本社索閱簡章、

江灣賽馬

陽曆四月七號八號九號及十四號（星期六）星期日星期一及（下星期六）即陰歷閏二月十七十八十九及廿四日本會舉行第十八屆常年大賽馬每日准下午一點鐘起賽各馬十一次第三天第八次舉行大香賓賽第六次舉後即將大香賓賽號碼搖出務請注意本屆會員搖彩套頭票連大香賓票在內四天共洋一百另五元可先期向靜安寺路一四五號本會預定特此佈告

萬國體育會謹啓

上海電報局自四月一日起收發重慶雲南貴陽三處電報通告

本局自四月一日起照常收受重慶雲南貴陽三處各等電報轉由無線電台拍發並照普通價目收費特此通告

萬籟俱寂的幾句話

國內紀載

國府會議

◎三日國府開第五十二次會議、到李烈鈞・白雲梯・蔡元培・經亨頤・宋淵源・黃郛・王伯羣・鈕永建・孔祥熙・何應欽・主席蔡元培・列席薛篤弼・徐元誥・熊斌・劉樸忱・秘書呂必籌、（甲）報告事項、㊀李濟深報告於三月三十日就國民革命軍參謀總長職、㊁委員胡漢民孫科伍朝樞由拊里來電、報告與土耳其政府接洽、彼極願與我國結好、派公使駐寧等語、㊂閻錫山一日電、報告奉命爲山西省政府委員會主席、於四月一日就職、㊃周西成宥電報告、奉改任爲第九路總指揮、遵於本日啓用印章、（乙）討論事項、㊀中央執行委員會咨請令飭各省政府、對於各該省黨務指導委員、應盡切實保障之責、不得危害或侵及其身體、通令各省政府一律遵照、㊁決議任孟廣庭・張秀升・牛誠修・陳肅岑、署內政部參事、許世瑨署內政部秘書長、陳方之署內政部衛生司長、㊂決議外交部條約委員會修正規則、准予備案、㊃決議明令解釋第九十九次中央政治會議關於黨人自動懲治土豪劣紳事犯、在十六年四月十五日以前免究之決議條例、係以懲辦土豪劣紳及其他反動分子、不得援引、㊄決議通過國府秘書廳組織條例、㊅決議明令旌䘏胡笠僧、㊆決議軍事委員會所呈國民革命軍連坐法准予備案、（南京三日電）

廣州市大搜捕

獲共黨二千餘

◎三十一夕軍隊在城北蕭岡捕獲共黨晨匪二千餘、中有剪髮婦女二百餘口、一日押往舊四標營、（香港三日下午九時電）

北伐軍三路進攻

◎四月一日、晉軍由正太線、馮軍由京漢線、南軍由津浦線、從三方面同時開始進攻、正太線方面之奉軍第八第十六第十七各軍、應晉軍之挑戰、已從二日拂曉起開戰、傳說在靈壽一帶奉軍將校之眷屬、已於戰爛開始時、全部移至北京、在京漢線上之第三第四方面軍團、現正在磁州南方與鹿鍾麟韓復榘所指揮之有力之馮軍交戰中、（北京三日東方電）

◎總攻勢尙未開始、惟近數日內日有傷兵運抵此間、足徵各方面現正在小戰中也、（北京三日路透電）

◎孫傳芳總部移駐兗州、（北京三日下午十時電）

◎中山四二兩號鐵甲車分巡津浦隴海兩路、防務極固、（徐州三日下午電）

中美寧案協定公布

日報之論調

◎中美間寧案協定、決定四日上午八時、雙方同時在南京紐約兩處公布、外傳九時不確、（南京電）

◎朝日新聞評論美國與國民政府解決寧案事、謂日本交涉當較他國易於就緒云、報知新聞視美國此舉爲承認國民政府之先聲、兩報均促日政府從速解決此案、（東京三日路透電）

◎國務院聲稱、駐華美使與國民政府外交委員所議定解決寧案之辦法、美政府認爲滿意、同時國務卿凱洛格發表一文、重伸其一九二七年一月間所發之諾言、內稱美國願於可代表全中國之政府請求修約時、即開另訂新約以代所謂不平等條約之談判云、（華盛頓二日路透電）

惠來克復已證實

◎前方來電惠來確於一日克復、（香港三日下午九時電）

◎海瑞艦二日載運大批軍實赴汕、（香港三日九時電）

◎徐景唐加調十六十八師各一團、駐防汕尾、（香港三日下午九時電）

港飛機失事

◎三日晨十一時港飛機堪利士號、凌空操演、被火油燃着墜下、燒斃機師一人、餘二人踪跡不明、（香港三日下午九時電）

◎海面飛機一架、今日試飛後、飛回港內飛機運送艦赫姆斯號時、發動機突然爆炸、飛行軍官海衛及同機之二員登時殞命、其屍業經覓獲、（香港電）

陳銘樞啓程來寧

◎陳銘樞昨日上午到漢、定三日返寧、（漢口三日電）

張知本由湘返漢

◎張知本昨日下午由長抵漢、語人善後會議令將議軍事等案、余無列席必要、三兩日內可閉會、故回、（漢口三日電）

◎張知本到漢語人、善後會議尙須三四日閉會、因鄂政府急待成立、故先歸、（漢口三日下午三時電）

◎張知本二日可返漢、胡宗鐸回武漢衛戍司令職、（漢口二日下午二時電）

陶鈞電詢清共辦法

◎陶鈞電白崇禧、謂共黨未獲者難盡拘、已獲者難盡置典刑、所獲共黨與軍隊有關者、多政治工作員、應如何取締、急須規定、軍餉困難、日給不足、誠恐軍心渙散、爲共利用、危險實甚、須急圖根本辦法、以清共黨而固軍心、（漢口二日電）

武漢之防務

◎一日衛戍部槍決共黨四名、（漢口二日下午二時電）

◎胡宗鐸所率第十九軍、於昨日午後三時、全部凱旋武昌、西征軍出發後、武漢防備、由前第十八軍担任、此後改由第十九軍担任、第十八軍將往討伐鄂省各地共黨、（三日漢口電通電）

◎羅啓疆師改獨立師、羅爲師長、羅權爲副師長、（漢口二日下午二時電）

厦案續訊

◎反日會漸形沉寂、司令部有俟辦到撤日警部後、即制止民衆運動、昨函市黨部不得任意罷工、（廈門三日下午七時電）

◎當局致函黨部、請令各團體勿干涉中日間之爭端、而聽兩國政府解決之、大局今安謐、惟排日運動仍在進行、（廈門三日路透電）

閩粵彙聞

◎獨立第四師收編馬巷民軍蔣義和部爲第二補充隊、（廈門三日下午七時電）

◎政治分會派江彼呂任香港電報局長、（香港三日下午九時電）

◎海陸豐人民代表鐘聲呈政治分會、請豁稅免賦三年、（香港三日下午九時電）

◎美提督畢利士國二日離省返港、（香港三日九時電）

首都紀聞

◎農礦部次長麥煥章電易培基、俟李宗仁由湘返漢、即行入京就職、（南京三日中央社電）

◎航空司令張靜愚以北伐總攻擊在即、將於日內赴徐指揮作戰事、（南京三日中央社電）

◎中央宣傳部葉代部長電邀謝福生爲國際宣傳科長、謝已到寧、（南京三日電）

◎孔祥熙・于右任・王伯羣今晨來寧、（南京電）

◎易培基定今夜由滬返都、（南京三日下午九時電）

◎李明揚電蔣總司令、及何參謀長、謂第一游擊司令武振岳報稱敵方永明在沂州南教場埋地雷而退、有一部開向兗州、尙有迫擊砲二十門、銅砲六門、該部譁變歷起、逃兵攜去步槍多至二百餘支、（南京三日中央社電）

◎李濟深與記者談㊀北伐正在銳進、後方需人主持、故返粵須稍遲時日、㊁李宗仁將抽調兩湖部隊加入京漢路、以期早日完成北伐、㊂粵省共匪業已肅清、惟甫經變故、元氣損喪、故亟須休養生息、外間傳鄂人與港方接洽事、全係奸人造謠絕非事實、（南京三日中央社電）

內政部續委人員

◎內長薛篤弼二日派鄗而鎭爲民政司科長、郭象蒙朱倣文續模爲警政司科長、劉錫齡爲衛隊長、（南京三日電）

警告王士珍等之一電

◎古物保管委員會、因王士珍等籌劃拍賣故宮古物、分潤溥儀及張作霖、特電王士珍等、提出警告文曰、北京故宮博物院王士珍・袁金鎧・王式通・諸先生鑒、聞將處分院物、還諸溥儀、國寶沉淪、聞者咸憤、諸君職有專責、罪無旁貸、勿自絕棄、以免國誅、大學院古物保管委員會、（南京三日電）

北京叢談

◎今日閣議、軍事部改組、設參謀軍政二署、海軍署裁撤、航空署改航空司、附屬軍政署、並裁去兩次長、經費每月減八萬、又教部提議、令電燈公司月捐一萬五千、興辦小學、（北京三日下午六時電）

◎英藍使今日赴外部、訪羅文幹、談在滬討論關稅自主、希望中國先實行裁釐、（北京三日下午十時電）

◎各部署決發維持費一成二、（北京三日下午十時電）

◎交部令路局備專車、爲法使及眷屬乘坐出京回國、（北京三日下午十時電）

◎美旅行團日內到京游覽、（北京三日下午十時電）

◎美馬使昨抵津、今日回京、（北京三日下午六時電）

清江軍民歡迎陳調元

◎三日申刻曹軍長萬順及淮陰各界、假農校開歡迎陳總指揮大會、並整隊遊行、(清江浦三日電)

京津銀團反對紙幣稅

◎京津各銀行在津開會、決議反對北京政府徵收紙幣稅之計畫、如果實行、則各銀行均擬閉門、該會並決議拒絕政府所請在各銀行中募債二千萬元之議、蓋以邇來營業不振故也、(北京三日路透電)

北京公債市況

◎三日公債市、九六開盤二六七、收盤二六五五、收場二六六二五、收盤二六六六五、成交約百萬、(北京三日下午十時電)

國府與蘇省府紀念週

▲國府紀念週 四月二日國民政府舉行第二十六次總紀念週、李烈鈞主席、李烈鈞演講云、自四次全會開後、數月以來、政治上之進步、諸位同志、均已知道、在黨的方面看、從前之一切糾紛龐漫、現在已漸漸減少、向一條軌道上走來、再過數月、各省黨務、可以一致團結、不虞再有共黨之搗亂、當初容共、原冀其爲國際上一個好朋友、不意莫斯科竟使其黨徒、在中國搗亂、此實爲莫斯科之錯誤、現在中國國民黨、一方已一致團結、向前方去作、一方尚有少數共黨爲患、但黨的基礎漸已穩固、政治方面進行、從實際上看起來、大有進步、惟國府統治下之各省、祇有川康藏未有進步、但亦不是政府無辦法、實因不一致使然、現在國府正在妥擬辦法之中、將來只要民衆一致擁護、將領一致服從、均可以抱樂觀、至於軍事、直魯人民痛苦流離、急望國民革命軍去救他們、張作霖現在雖不覺悟、只要山西一省的兵、足可以致他死命、以山西兵力論、號稱十萬、勇敢善戰、其地實均佔優勢、自偏關以至雁門關娘子關七百餘里、皆屬險峻、前幾天河曲方面、有戰事發生、五台山方面也有戰事、而敵人被晉軍打得落花流水、死亡殆盡、現在馮總司令到新鄉、蔣總司令亦到前方督戰、統一全國、眼見就可以成功、蔣作賓演講云、兄弟奉政府命令、担任戰地政務、才力有限、今日即行出發、希望諸同志隨時指導、戰地一切政務之設施、如有錯誤、使北方人民、對於本黨懷疑、則一切進行必有妨礙、內政部長薛篤弼演講云、軍事是革命手腕、政治是革命目的、內政部全爲政治之關鍵、改善政治、要有好官吏負責、地方如無好縣長、好公安局長、絕不能改良地方一切行政、篤弼此次來長內政、定下決心負責做去、如有錯誤、希望諸位同志隨時指導云云、十一時散會、

▲蘇省府紀念週 四月二日上午九時江蘇省政府舉行第四十五次總理紀念週、該府各廳處職員、一體出席、由主席報告軍政黨務概況、大意如下、㊀蔣總司令已出發徐州、北伐可計日成功、㊁蘇省防務、現由錢方兩軍負責、後方益見鞏固、㊂國民政府內政部成立、省政府可常常得其指導、有所遵循、㊃各省黨務指導委員已發表、黨務上必有新發展、次由何委員玉書演說「省政府一年來之應付的工作」謂過去一年、省府各廳所做工作、全屬於應付方面、係被動的、殊無甚意味、以後應自動的、多做積極的工作云云、次由農工廳江科長楝如演說、主張對於非正式之團體、散發傳單標語通電、應嚴取締、以免煽惑人心、而維治安、次由葉委員楚傖報告中央黨部最近對於取締傳單標語之辦法、並介紹國府新任之蘇府委員鈕大鈞繆斌同志的革命工作史、末由民政廳視察員包明芳演說、江北民衆痛苦之寫眞、十時散會、

浙省政府會議紀

浙江省政府、於三月三十日舉行第九十六次會議、出席委員蔣伯誠·程振鈞·陳屺懷·朱家驊·蔣夢麟·莊崧甫·馬寅初、陳其采、代理主席蔣伯誠、議決案如下、(甲)報告事項、㊀外交部特派交涉員趙文銳、呈請補發經費六千一百五十餘元、(決議)未便照准、㊁工人代表杜震萬、呈爲救濟失業工人、請飭各縣籌募股款、以期早日復工、(決議)令杭州市政府查核辦理、㊂三月十二日、上海中央日報載陳希豪洪陸東康電、呈請中央處理浙省黨政糾紛文內稱、浙省商民協會、於去冬開慰勞傷兵游藝會、所捐得之四千八百餘元、及另借二千餘元、據該商協籌備委員孟祿久呈稱、曾全數交由軍事廳轉發各傷兵、有該廳之收據爲憑、乃該廳竟敢吞沒不發、致釀成傷兵搗毀商民協會及毆傷職員之巨變等語、事關侵吞款項、觸犯刑章、亟當澈查究治、以肅黨紀、現已飭經手收支此款之何副官長、倪軍醫處長、到會備質、應請查究、(當由軍事廳副官長何雲到會報告、據稱、關於代發傷兵慰勞費一案、計共收到商民協會交來七千二百元、共發給傷兵六千六百八十八元、均有收據名册及詳細帳單可稽、餘款五百十二元、連同册據、並於當時交還孟祿久親收、取有收條、本人奉命經辦此事、手續淸晰、如查有吞沒分毫證據、請政府嚴辦等語、當與孟祿久面質收交數目、均屬符合、)(又由商民協會籌備員孟祿久到會報告稱、去年請軍事廳代發慰勞傷兵款項、均有詳細册據、可資佐證、何副官長面交之餘款五百十二元、當時由祿久親手收到、曾將辦理此事詳情、據實分呈省黨部省政府備案、至於陳洪兩君原電所稱軍事廳吞沒不發等語、本人完全不知、並未有此類文件呈遞黨部、請調卷查對、眞象自明、)(決議)應據實電呈中央政治會議、請予澈查、實究虛坐、以肅綱紀、㊃財政廳長報告整頓牙帖稅辦法、並擬委派各縣調查牙帖委員名單、(決議)通過、所有各員應給薪費、共三千二百元、應准在庫存牙帖公費項下動支、㊄特種刑事地方臨時法庭庭長錢西樵到會報告、審理共黨嫌疑犯、經審判決定、其情節較輕、擬准保釋者十一人、請示辦理、(決議)准予保釋、(乙)提議事項、㊀浙江省派遣留學辦法案、(議決)辦法大綱第三條下增加「回國後至少須在本省服務三年」一句、餘照原案通過、㊁審查浙江省修築縣道計畫大綱案報告、(議決)省道縣道一律改稱公路、將浙江省道局名稱改爲浙江省公路局、本案交建設廳查照修正、並擬具說明、提會討論、㊂嘉善縣縣長汪漢滔呈請辭職、應照准、遺缺擬以陶公衡接充並請審查資格、又武康縣縣長林文琴迭次被控、應調省候查、遺缺擬以永康縣縣長樓兆達調充、遞遺永康縣缺、擬以朱浣靑接充、並請審查資格、又仙居縣縣長周鎭西迭被控告、應調省候查、遺缺擬以高振漢接充、並請審查資格、(議決)均通過、㊃永康縣警察所長黃人傑調省、遺缺擬以張德接充、並請審查資格、(議決)通過、㊄南潯統捐局局長季寶忠、因病出缺、擬以雙林統捐局局長袁旭調任、遞遺雙林統捐局局長以杜持斧任、並請審查資格、(議決)通過、㊅請委任董承志爲杭縣繭捐徵收局長、尹志仁爲海寧繭捐局長、蔣策謙爲富陽繭捐局長、程宗樾爲餘杭繭捐局長、吳思履爲臨安繭捐局長、王汝霖爲於潛繭捐局長、楊耀文爲新登繭捐局長、丁毓柟爲昌化繭捐局長、姚南倫爲嘉南繭捐局長、徐棨瑞爲嘉興繭捐局長、粱希之爲嘉善繭捐局長、許洪煥爲海鹽繭捐局長、黃毓驤爲平湖繭捐局長、范致鴻爲崇德繭捐局長、周頌西爲桐鄉繭捐局長、熊憲章爲吳興繭捐局長、畢兆熊爲長興繭捐局長、商言志爲德淸繭捐局長、任世楨爲安吉繭捐局長、趙廷銓爲武康繭捐局長、戴敦勳爲鄞奉慈繭捐局長、董光斗爲紹興繭捐局長、汪原澄爲蕭山繭捐局長、吳澤增爲諸義浦繭捐局長、趙炳蘩爲餘上繭捐局長、盛開偉爲嵊縣繭局長、張伯淵爲新昌繭捐局長、丁儁宣爲衢金蘭湯繭捐局長、余振岳爲桐分繭捐局長、並請審查資格、(議決)通過、㈦據海鹽縣呈爲墊支禁煙處用費、塡送請款憑單、請核發通知、俾便抵解、查現在本省禁煙、已歸中央直接辦理、所有本省代墊各款、及各市縣墊發禁煙處經費、應如何辦理案、(議決)所有本省暫墊各款、應命禁煙局一律照數撥還、以後各市縣禁煙處經費、應由禁煙局直接發、即令各市縣政府、一體遵照、㈧本省償還舊欠公債債票、現由上海商務印書館承印、應需印刷、裝釘、及運費等銀二千七百七十元、擬在省庫提撥案、(議決)照准、㈨前議決鳳山門一帶拆城之磚料、劃撥一部份充建築圖書館之用、茲以相距窵遠、運費過多、擬請改劃慶春門一帶城磚、以便就近取用、(議決)照辦、

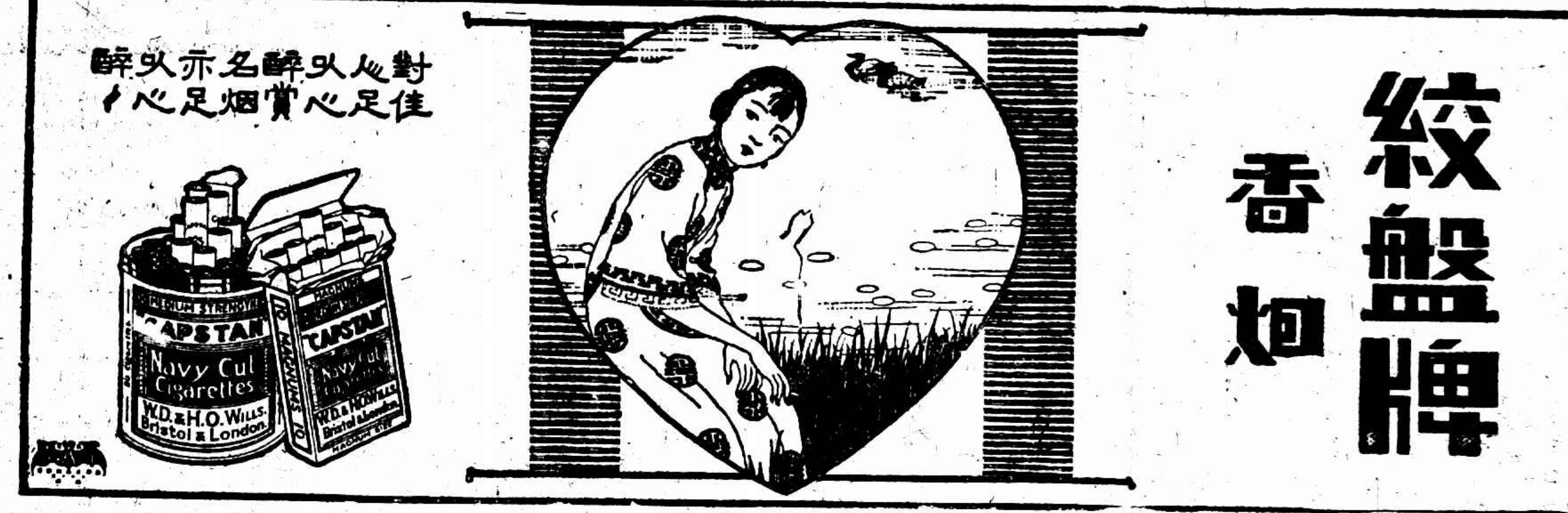

皖省政府第三次會議紀

安徽省政府第三次委員會、三月二十七日開談話會、出席者孫棨·劉復·張鼎勳·胡春霖·湯志先·韓安·(徐明陵代)余誼密·(馮祖培代理)主席孫委員棨報告、㊀財政部咨皖鹽征收附捐一案、擬定酌提解部辦法請查照案、議決、交財政廳擬辦、㊀據安徽市政府韓市長呈報辦理食鹽公賣經收鹽斤、售出鹽款、暨解支款目、繕送淸册請鑒核案、議決、解支款目俟完全結束、再行審會核銷、售鹽贏餘、准以半數撥本市工程、半數撥爲改良市立普通小學設備之用、由市政府妥擬辦法、呈請省政府核支、(財政廳報告)蔣總司令令民財兩廳督催各縣速辦驗契、接濟北伐軍需案、議決、通令各縣遵照辦理、(民政廳提議)據長淮水上公安局長張海洲呈請新增游擊隊月支薪餉、擬以船捐作抵、同時復據呈請照章征收船捐維持現狀、請示遵案、議決、交民政廳核辦、(財政廳長提議)㊀擬在驗契展期內將十六年十一月十六日以前舊契、免予補稅案、議決、照准、㊁安慶市政府呈送征收安慶市區菜牛屠宰捐章程請核示案、㊂安慶市政府呈送征收煤油附捐章程案、議決、以上兩案交審查由主席指定劉委員復、湯委員志先·余委員誼密爲兩案審查員(主席臨時報告)㊀安徽各界運動大會請願籌固教育基金案、議決、交財教兩廳核辦、(民政廳臨時報告)㊀審查市政府食鹽公賣處章程案、議決、照修正案通過、(建設廳臨時動議)㊀擬委李文華等爲安徽建設廳技術委員案、議決、照准、

兩湖善後會議決議案

長沙通訊、二十七日下午一時、兩湖善後會開第二次議事會、出席者二十八人、由張知本主席、其議決案如下、㊀據漢口陶司令(鈞)電請根本肅清共匪案、(程潛提)議決電復陶司令、內分三點、1·積極進行黨務、以遏亂萌、實施農工政策、以謀救濟、2·由各軍事長官、嚴定取締方案、3·力求財政整理、務使軍費有着、㊁黨員須重新登記、並得繼續徵求、然須先嚴密規定登記條例及徵求方法、尤須注意其思想之測驗、但在登記期間內、一律停止入黨案、(程潛提)議決、根據中央登記條例、另設登記委員會、先將本黨忠實信徒重新登記、然後徵求黨員、㊂遵照黨章、嚴密黨之組織、加緊黨之訓練、尤其注重下級黨部之組織與訓練案、㊃規定黨員與所屬黨部在行動間與所在地黨部之緊密關係、及黨員獨立工作時之嚴格方法案、㊄嚴防黨有趨於個人之傾向案、㊅擴充黨的組織兩省一切行政機關、與海陸軍部隊兩案、㊆以明文詳細列舉黨員之觸犯黨紀事項、並以此爲基礎、製定暫行黨員懲戒法案、㈧對於兩省內一切民衆團體之活動、加以合理之指導與提挈案、(均程潛提)以上各案、除第五案決定由提案人聲明撤回外、其餘均決議通過、交兩省省黨部分別執行、㈨應本下到各點、規定農工政策案、1·驅逐有共黨嫌疑及有匪性之份子、使不得混跡於民衆組織之中、2·規定東佃間及雇主與雇工間之關係事項、使成立相互間之善意態度、3·依各別情形、修正二五減租制、4·製定兩湖暫行適用勞動法、5·准備施行合作制度、以樹立經濟下層基礎、並圖農工金融之活潑、6·增進農工知識、並使其對於本黨主義、有深切瞭明之認識、7·改良農村生活、並極力增進農業之生產、8·設立強制仲裁機關、不許閉廠及罷工、議決修正通過、交兩省黨部省政府辦理、以上各案議決之後、主席報告、關於政治提案應交付審查、並應指定審查委員、爰指定劉岳峙、劉召圃、嚴重、王恒、陳嘉任、李隆建等組織審查委員會、並決定推張知本爲委員長、

政訓部工作人員出發

何方兩主任在歡送會上之訓話

軍委會政訓部歡送出發前方同志大會、原定一日午後舉行、嗣因其他關係改在昨日(二日)上午十時、在大禮堂開會、到出發前方同志、及全部職員、由何代主任思源、主席報告、開會宗旨略謂我們這次出發、是國民革命成敗的生死關頭、是與殘餘軍閥、作最後的決鬬、我們要本着犧牲的決心、抱着大無畏的精神、勇往直前、打到北京打到奉天、掃除軍閥巢穴、完成國民革命、我們革命者、祇有向前、不許後退、萬一我們失敗了、就無面見後方的同志、更無面見後方的民衆、「養兵千日用在一朝」我們政治工作人員、值此北伐成敗生死關頭時候、正是我們效忠黨國、努力奮鬬的時候、我們希望、後會之期、是在北京、次由方副主任致詞、略謂工作人員、應備三個條件、第一有學問、因爲政治工作、不但要訓練兵士、而且要訓練官長、使他們都能夠認識主義和革命、如果我們本身、沒有學問、對於主義、沒有充分的認識、還配訓練他人麼、還够使人接受我們的訓練麼、第二要有道德、就是化除官兵間一切隔閡、使他一致團結起來、共同奮鬬、第三要有人格、不强住民房、不拉夫役、不毀人家器具、其次要有堅忍耐勞精神、因爲政治工作、向來是不受人重視、所以我們的工作異常棘手、我們要想在這種環境之中、使我們的工作很順利很有効的進行、如果不特別忍耐、一定會灰心的、第二在軍隊中工作比較任何機關都要辛苦、旣沒一定的房子給我們住、又沒有好飯給我們吃、有時還要挨餓、如果我們不耐點勞、便非向後轉不可、我們知道本黨此次北伐的目標是在打倒日本帝國主義的走狗奉魯軍閥、日本眼見他的走狗、將要坍台、他在北方的勢力、也要同歸於盡、一定要施其慣技、暗助奉魯軍閥、竭圖阻止革命軍的進展、所以我們打到北京以後、還要把三民主義、發揚到全世界、聯合全世界之弱小民族、在三民主義旗幟之下、團結起來、打倒全世界的帝國主義以求世界大同、何方兩主任訓話後、馬處長祖秘書長及宣傳員代表某君、均有熱烈誠摯之演說、詞長不錄、末攝影散會、又第一批北伐工作人員、已於昨日午後出發、臨別時、何方兩主任召集在操場訓話、對於行軍之宿營飲食、曾再三致意云

湘省剷共之嚴厲

長沙通訊、湘省對於剷共事宜、官民一致、茲將最近所得剷共消息錄之如次、

▲請委何鍵留湘剷共 長沙紳商、對於剷共事宜、多數擬請三十五軍軍長何鍵、負督辦專責、因於日昨就總商會開會、決請向兩湖善後會議請願、並推陳覲文、吳石松、彭國鈞、左益高等八人、爲請願代表、携帶請願書、赴兩湖善後會面遞、其請願書云、竊維共匪禍湘、流毒已遍、近如攸、醴、郴、永各處、罹禍之酷、令人不寒而慄、政府雖派隊剿辦、然不能爲長時間之駐紮、兵來則匪去、兵去則匪又來、況現當北伐進展時間、大半移動、共匪乘機復起、擾亂後方、不獨不能安居、北伐尤多阻礙、茲特召集紳商全體會議、僉以勦匪事宜、須有知兵大員專任其責、方能收效、伏查第三十五軍軍長何鍵所部官兵、多係湘人、對於地方情形、極爲熟悉、留湘剿共、必能迅奏膚功、惟事關軍隊行動、應由鈞會主持、理合請願鈞會、俯順輿情、委任何軍長鍵、督辦全省淸鄉事宜、俾專負剿匪責任、庶免蔓延爲患、而固北伐後防、無任屛營待命之至、

▲吳尙剿辦湘東共黨 第八軍軍長吳尙所部、現已改編就緒、前經奉令淸勦湘東一帶共黨、茲特分派其第一第二兩師、勦辦瀏醴平江各屬、第一師師長熊震、已率部開至瀏陽醴陵、吳軍長並已電呈政委會、請分電鄂贛兩省轉令贛西鄂南各地駐軍、切實堵截、一面分電湘東各縣、迅即組織自衛團、協同軍隊引導淸勦、期絕根株、

▲獎勵努力剷共人員 湘省各機關之剷共、甚爲努力、最近捕獲共黨重要人物、爲數甚多、已斬決者亦復不少、昨政委會因據省黨校常委羅介呈報該校學生拿獲共黨過百等一案、懲共法院院長唐孟侯等拿獲共黨潘福岩等一案、均核與給獎條例乙等相符、因根據該條例之規定、給予黨校學生獎金三百元、懲共法院獎洋五百元云、

浙江縣長考試第四日試題

上月三十日、爲浙江縣長考試第四日、茲錄是日試題如下、㊀中國革命史試題、·1試略述民元前後、總理所組革命團體各名稱及其經過、·2試分述民元前十七年起自民四止、十四種革命事件之發動者爲何種黨派、(a)民元前十七年廣州革命

國際紀載

北京外交團全體會議

對華禁輸武器決作成具體案

三日北京電、昨日北京外交團在荷蘭使館開全體會議、關於禁止對華輸出武器一層、已決定作成具體案、(電通社)

英下院關於華事問答

漢口租界公債與儲徐州之貨物事

二日倫敦電、今日下院議員以漢口租界公債到期未付事爲問、外相張伯倫答稱、一九二八年預算案、將有今年利息之規定、漢口市政會以爲去年債息、應由國民當道償付之云、保守黨洛克衛稱、英人有以其儲積之款盡購此公債者、張伯倫答稱、渠不知竟有此事、如有之、則渠僅能爲之扼腕耳、國民政府償付此款之氣象如何、渠未能言云云、(路透社)

二日倫敦電、保守黨道伊衛今日在下院問外相知否英人某公司所購而暫儲於徐州租棧之中國貨物、爲河南當道沒收變賣、並不許該公司洋傭員入棧檢視一事、又問外相可否設法查明何人沒收變賣、何人收買、並設法交涉、要求滿意辦法、張伯倫答稱、以上所言、渠已知之、現正與漢口英總領事商榷此案所應有之辦法、(路透社)

波立兩國之議定

派三委員會分別辦事

二日柏林電、波蘭與立陶宛兩國在柯尼斯堡開會議、定指派三委員會分別辦事、第一委員會在柯夫諾集會、辦理通商與交通事、第二委員會以華沙爲開會地點、辦理安全問題、其旨趣在締結不侵略之條約、第三委員會集議於柏林、辦理邊界問題、(路透社)

英議員陳述棉業凋敝

打銷澈底調查之動議

二日倫敦電、下院邵議員今日陳述蘭開夏棉業、凋敝情形、並動議主張由政府澈底調查、即棉織之資本、及棉布之銷售、亦須調查、邵議員稱、日本印度棉業情形、渠常有所聞、但未審印度僱主實在工資成本上是否較諸英國僱主實處於優惠地位、商部大臣稱、渠意政府調查、目前極無補於蘭開夏棉業、政府在數星期內、將發表貝爾福委員會關於紡織業考察之報告、此後尙有關於政策上一般條陳之報告、渠以爲目前立即舉行政府調查、徒妨凝活動、而使棉業不敢進取云、下院遂打銷邵議員之動議、(路透社)

丹麥政府四厘半借款

已由美國銀公司募集

二日丹麥京城電、丹麥政府美金五千五百萬元之四釐半借款、已由美國銀公司擔任募集、其價爲九十三元零三分七、(路透社)

突萊梅通子爵受傷

汽車撞樹……死一同伴

二日巴黎電、南斐聯邦總督之子突萊梅通子爵、偕同伴二人來游法國、今日在巴黎里昂路中汽車向樹猛撞、致同伴死一人、子爵受傷入醫院、可無大礙、(路透社)

駐德巴使夫人慘劇

二日格倫諾比爾電、駐德巴西公使之夫人、今日乘汽車由開思斯赴巴黎、中途車覆殞命、(路透社)

進行中日名畫展覽會

三日東京電、爲此次日皇即位紀念事業、將聚集東洋文化之粹、在上野開一中日名畫展覽會、總裁清浦子爵以及各準備委員、正進行各般手續、(電通社)

野田學童繼續罷課

三日東京電、野田町新舊學童六百餘名、繼續罷課、文部省以一公司爭議之故、致破壞國民教育、認爲事情重大、(電通社)

、(b)民元前十二年惠州革命、(c)同年漢口革命、(d)民元前六年萍醴革命、(e)民元前五年潮惠革命欽廉革命、(f)同年鎮南關革命、(g)民元前五年安慶革命、(h)民元前四年河口革命、(i)同年安慶革命、(j)民元前二年廣州革命、(k)民元前一年廣州革命、(l)同年武漢革命、(m)民二贛寧革命、(n)民四雲南革命、•3排滿護國之成功、討袁護法之失敗、國民黨改組以前之失敗、改組以後之成功、其原因何在、•4容共及淸黨兩大事件、在革命史上之意義、•5洪楊革命與國民革命之異同、及其成敗之因果、㈢民法刑法試題、(甲)民法、•1保證債務與債務承任之性質及其效力是否相同、試分別說明之、•2債務之消滅原因、在現行民事法例上共有幾種、試分別說明之、•3抵押權與質權之區別若何、試分別說明之、•4我國婚姻法、尙未制定公布、關於離婚事件、有主張絕對自由者、有主張須具有相當理由者、有主張仍須具備法律上之條件者、若以何說爲當、試各抒所見以對、•5試說明現行承繼法上之兼祧條件、(乙)刑法、•1新刑法業經公布、關於刑事責任及刑之減免、共有幾種、試列舉之、並說明其理由、(指總則言分則不在其內)、•2累犯俱發與連續犯之區別若何、試舉例以說明之、•3何謂主刑、何謂從刑、主刑加減之次序如何、試分別說明之、•4試說明刑法上故意與過失之區別、•2有甲乙兩人、因與己庚有仇、邀約丙丁戊三人持械同往殺害、戊中途畏懼不行、及至己家、己適外出、甲乙將其妻女毆傷、丙丁阻之無效、旋至庚家、庚被殺傷未死、嗣經警察追捕、丙丁逃逸、甲乙拒抗、警察情急、用槍將乙擊斃、甲就獲、丙丁越日自首、戊亦被警獲案、究應如何分別論斷、試擬判詞、

交部頒布郵政總局章程

國民政府交通部、頃修正郵政總局暫行章程、於上月三十一日以部令公布施行、茲錄之於下、(第一條)郵政總局依據交通部組織法第十八條規定組織之、直隸於國民政府交通部、管理全國郵政事務、(第二條)郵政總局設職員如左、㈠局長、㈡總辦、㈢會辦、㈣股長、㈤副股長、㈥股員、(第三條)郵政總局處理事務、總務稽核兩暫設股、監督指揮各區郵政事務、(第四條)局長由交通部長派任、承交通部長之命、督理郵政事務、(第五條)總辦會辦、由交通部派任、襄助辦理郵政事務、(第六條)股長承長官之命分掌各股事務、副股長及股員處分理各股事務、(第七條)總局股長副股長各郵區郵務長副郵務長均由局長會同總辦遴員陳明交通部長核准派充、(第八條)總局各股長副股長、各郵區郵務長副郵務長、應呈請交通部長發給任命狀、各省郵務官由局長委任、隨時呈報交通部長備案、(第九條)郵政總局及各郵區、每月收支總數、應備册報、由稽核股股長及局長總辦會辦簽字、呈送交通部長核閱、(第十條)總局每月收發公文、均由局長總辦會辦會同商酌辦理簽字負責、惟關於重要事件及一切章程應由局長總辦會辦擬訂、呈請交通部長核准公布施行、(第十一條)郵政總局每年底結存之盈餘、應存放銀行、遇提用時、須經局長總辦會辦會同簽字、(第十二條)郵政總局爲辦事便利計、所有股長副股長股員皆由服務郵政人員調用、(第十三條)郵政總局辦理文牘等件得設秘書及雇員、(第十四條)本暫行章程自公布日施行、

江淮剿擊股匪餘聞

淸江通信、淮淮漣泗沭五縣公安隊聯防區長陳步蟾、對此次剿匪救出之肉票六百餘、除放還四百餘外、尙有年老婦孺一百七十八名、不識路途、將用牛車載乘淸江、頃已分別詢明姓名住址、通知家屬來領、一面出示佈告、仰五縣民衆周知、第三十七軍砲一團二營第四連、由漣水剿匪、日昨返浦、仍駐東土圩外軍米倉、又杜君廟內所駐之二團二營、亦由沭陽歸來、其第五連連長陳文彬、奮勇擊匪、中彈陣亡、靈柩由該營同時運回暫厝、

第三十七軍第三師長談經國、以此次獲匪中、有周大歪者、係江北巨匪、久拿未獲之犯、決解軍司令部、聽候訊懲、

淮陰漣水等縣股匪、經由國軍剿滅後、民衆稱快、頃由各機關、聯電軍委會省政府云、股匪荼毒淮海、民衆流離、此次三十軍第三師、副師長宋潤田、及聯防區長陳步蟾、率隊包剿、身先士卒、連戰二晝夜、卒於本月念四日、生擒悍匪十餘人、當場擊斃百餘、並救出男女肉票六百餘、懇予嘉獎、以資鼓勵、

沭陽縣黨部、致電第三十七軍第三師長談經國云、沭南土匪數千、人民陷於水火、幸賴我公率師進剿、滅此强寇、除電懇將總司令優獎外、特此電謝、

淮淮漣泗沭五縣聯防區長陳步蟾、頃將會同國軍剿匪經過、呈報水陸公安管理處、請予核准備査、

浙省彙聞

浙江特種刑事地方臨時法庭、査共犯張光熙、孫愼儉、勞予心等三名、附逆有據、嫌疑較重、一律不准交保、業已提案覆審、

浙江煤捐征收局於三日由羊市街、遷至拱辰橋堍西首八十七號、

鄞奉省道沿途橋梁及涵洞工程、由省道局招商承築、計建築橋梁費五萬元、涵洞七千元、限於十二日以前投標、即於是日上午十時開標、

錢江南沙水利委員會、因主張北岸掘一新河、保全北岸坍塌、引起北沙農民反對案、經建設廳派員査勘後、北沙農民續推代表、來省請願、維持現狀、

武康合鑫石礦公司工人滋擾地方一案、經建設廳査明下令停業後、該公司來省請願、要求復業、已遭駁回不准、

浙省地丁抵補金罰則修正

浙江省政府通電全省七十五縣縣長文云、査浙省地丁抵補金滯納罰期、征收章程、本有明文規定、嗣因前省議會、發生爭議、致國省兩稅、處罰時期不同、而罰則亦有輕重之別、民國七年間、經前財政廳頒發漾電、將兩稅罰期罰則、核明開單通行各縣、遵辦在案、上年改革以後、此項章制、暫仍沿用、現在田賦經中央劃歸地方收入、國稅名稱、已不適用、而原定罰期罰則、又復錯雜紛歧、科算旣嫌其紛、征收尤易滋弊、亟應先行修正、通行遵辦、以收簡捷劃一之效、經提出議案於本政府委員會第九十次會議議決通過、除通令外、合行令仰該縣長遵照、出示布告、於本年上忙新糧開征日起施行毋違、切切、計發淸單一份、附錄修正浙省地丁抵補金正省稅滯納罰期罰則淸單如下、㈠上忙地丁、自上忙開征之日起、經過三個月、每兩照正省稅一元八角、處二十分之一罰金九分、再經一個月、(即開徵後扣滿四個月)每兩照正省稅一元八角處十分之一罰金一角八分、㈡下忙地丁、自下忙開征日起、經過兩個月、每兩照正省稅一元八角、處二十分之一罰金九分、再經過一個月、(即開征後扣滿三個月)每兩照正省稅一元八角、處十分之一罰金一角八分、㈢上忙抵補金、自上忙開征日起、經過三個月、每石照正省稅三元三角、處二十分之一罰金一角六分五釐、再經過一個月、(即開徵後扣滿四個月)每石照正省稅三元三角、處十分之一罰金三角三分、㈣下忙抵補金、自下忙開徵日起經過兩個月、每石照正省稅三元三角、處二十分之一罰金一角六分五釐、再經過一個月、(即開徵後扣滿三個月)每石照正省稅三元三角、處十分之一罰金三角三分、前項上下忙罰期、如有呈准展緩一月或兩月者、得按所展月份遞推科罰、前項罰期罰則、自十七年上忙起實行、

江淮彙聞

淸江通訊、第二縱隊總指揮陳調元、二十八日到達淸江浦、商民懸旗歡迎、陳以舊淮揚護軍使署、爲臨時駐所、

新任淮安縣長汪國棟、(宇砥流、高淳人)奉委到達、已於二十六日視事、舊縣長胡鈺、已交代結束

新任江北運河工程局長程文勳、定日內視事、舊局長胡桂鉞、刻正飭屬趕辦交代、甚形忙碌、

建設廳派設計科員康時振、周君梅等、勘察高郵寶應淮安淮陰各縣、沿運春修工程、

第四十六軍新編第四師司令部、派副官鄒孟雄來浦、籌備駐軍房屋、

審理煙案簡易程序

國府公佈施行

第一條、凡違背國民政府禁煙條例之案件、屬法院或兼理司法縣政府管轄之、第二條、凡煙案機關、緝獲煙犯時、爲迅速辦結起見、得逕送法院或兼理司法縣政府、第三條、法院或兼理司法縣政府、審理煙案得推定專員、地方法院審理煙案、以推事一人、獨任行之、但案件多時、得同時分別開庭、第四條、法院首席檢察官受理案件、應立即分配於各檢察官、各檢查官於應受案件後、認爲有起訴理由者、應從速起訴、但煙案機關聲請延期時、不在此限、第五條、起訴案狀、應記載左列事項、(一)犯人之姓名、或商號、及其他名稱、(二)犯罪之日時處所、(三)犯罪之行爲、及應適用之法條、第六條、起訴得以言詞行之、但應將前條所列事項記載於訴訟筆錄、第七條、法院或兼理司法縣政府、受理案件後、應即開始公判、前項案件、如因事故認爲不能即行審判者、得延期開始公判、但至遲不得逾三日、第八條、禁煙機關對於一切煙案、得調查證據、派員出庭、陳述意見、(前項意見、法院或兼理司法縣政府應重視之、)第九條、被告人經兩次傳喚不到者、得逕行判決、第十條、煙案之判決、得以條舉代判詞、第十一條、判詞之送達、得以牌示行之、第十二條、不服判決者、得依法上訴、第十三條、煙案之判決、除由國府禁煙條例有特別規定外、應候判決確定後執行、第十四條、凡由禁煙機關緝獲煙案應沒收之物、得委託禁煙機關依法處分、第十五條、凡被告人預行聲明願納法定最高度之罰金額、如審核案情、認爲應科罰金者、得不經審判、逕行執行、但在法院應由首席檢察官、或禁煙機關與法院院長核定、在兼理司法縣政府、應由縣長核定、第十六條、本簡易程序、自公布日施行、第十七條、本簡易程序、自民國十九年十二月三十一日停止、但犯罪在本簡易程序廢止以前者、仍得依本簡易程序辦理

乾坤一劇場

This is Universal

完璧歸趙？爲浦江情死案而發、亦不專爲此案而發、

美國百壽圖發期再演、因有人特煩本劇場新排應時合景的完璧歸趙

「完璧歸趙」是劉鴻升(去藺相如)的拿手好戲、全是按著歷史眞正的事蹟有趣的情節編製、秦王因想霸趙國的一塊璧、饞涎欲滴熱火中燒、仗著大國的勢力、參用詐欺取財的手段假說要拿十五連城換這一塊小小的璧。等趙國把璧送到、他卻把連城代價、一字不提、大有翻臉不認帳之意、誰想趙國使臣藺相如是個膽識俱備、智勇兼全的能人、看出情形、豫先差人把璧送回本國、自己卻以獻璧爲名、在秦廷痛痛快快的把秦王教訓一場、說得秦王心悅誠服。城雖不認帳、璧亦沒到手、而那塊璧已完完整整的回到趙國去了。藺相如出使的時候曾對趙王誇下海口、「保得去、保得回、」果然說到辦到、而「完璧歸趙」一場佳話也就「萬古留名」了。

完璧歸趙的完字實在不是純粹的形容詞(只作完整無缺解。)而兼有動詞的意義(保護安全完畢責任)。後來的酸丁名士慣喜借用成詞、斷章取義、做他們「高雅式的市語」之材料、凡是未經過性交的處女身體、都叫做完璧。這和藺相如那回事情已有不同。尤其不同的是：

藺相如手裏的璧、無論在誰手裏都是一樣的要保全要愛護、璧是完璧才有價值、這個認定、是出於公共的觀念、不是從片面的偏私的觀念上發生的、璧在趙王、趙王自然是極力保護他的安全、就是到了秦王手裏、秦王亦決不會把他弄碎、就是秦王弄不到手、他亦決不願意這塊璧由完整而破碎。

女子身上的璧、就不然了。凡是男子都願意所愛的女子是個完璧。這下面須加一「但書」：但願這女子在她家或在別人家的時候、是個完璧、而到了自己手裏、則又不願意她終於完璧了、換句話說「此璧必由自己經手使之不完」

這如何能算是愛慕完璧呢、這如何能與完璧歸趙交涉之完璧共論呢、然而「完璧」的辭典、可的確出在戰國時代、那場外交佳話、

習慣的成詞•斷章取義的也很多、我們就假定「這完璧彷彿那完璧罷」、應該完、不應該完、爲甚麼在旁人手裏、只希望她是完、在自己手裏就不要她完呢、

不錯、精神的戀愛是神聖、只要精神上有了諒解、成立了鐵打的膠粘的信托公司、天上的銀河都禁不住牽牛織女一年一渡、區區肉慾問題、身體不過是機械、「璧」不過是機械的一部分、若爲小失大爲著一點點小節、就犧牲了最高的幸福、就不是知識高尙的人們所爲、新文化家所說「生殖器崇拜」有理呀！有理、

舊人物的貞操觀念、生殖器崇拜、腐而且敗、執而不通、不必談了。爲甚麼新人物報求登婚也常有「必須完璧」四個大字呢。爲甚麼以演說著名以政治活動努力的某女士、與人戀愛結婚以後、她的husband還登過報、說她「的是完璧」借以表揚她的貞操、引爲莫大之光榮呢、這不成了兒女英雄傳何玉鳳證明守宮砂了嗎？而最近黃浦灘頭、又出了片面情死的一幕悲劇。(參觀本報「浦江哀音」)那位汪先生因探得他的愛人蜜絲馬的乳頭與婦人無異疑非處女、又去請求了「術者」、這術者大概就是一位算卦先生、算卦先生不顧破人婚姻傷了陰隲、便遵奉他們江湖上世代祖傳的口頭禪「欲求直言來問我、若喜奉承另找人」硬下了「決非完璧」的判詞。蜜斯脫汪即「作書質問」。蜜絲馬回信憤激說、「已經嫁過十七八個男子了。」蜜斯脫汪雖然「再三認錯」、然而「終疑心她八字不佳」、因算命人云「伊從前有過曖昧事也」」。蜜斯脫汪也自己說因此於感情上受一大打擊、爲蜜絲馬必到自殺之遠因、她受質問後已有「從此永訣」的話、可見「完璧」二字、禍因不小、藺相如先生的佳話、完璧！完璧！許多之亂子假汝之名以行！

蜜斯脫汪和蜜絲馬都說馬老先生是個素主舊禮教的人、可見這一對戀人都不是受了禮教遺毒的腐人、然則爲甚麼對於完璧二字如此認眞、一個不惜下問於算命先生、一個竟把性命都犧牲了、比「破腹驗花」都激烈、

有人說貞操觀念的潛勢力眞大、新人物口裏儘管是海闊天空、心裏到底有些沾泥帶絮、又有些人說這不關禮教的事、肉體的問題雖然不能盡過眞正的戀愛、可亦是一種戀愛極端的過程、愛人若非完璧、可見她曾經與人有過一度熱烈的戀愛、那麽後戀的人已經成了時期上的落伍者、精神上自然就不免缺望、這是一、已經與前人有過極端的戀愛、而竟致「鮮克有終」、則後戀的人不免有「後之視今、猶今視昔」「後人還有後人哀」的恐怖、這是二、完璧問題、關係精神•幸福•不是專從肉體上求全責備呀、不然妓女何以無人責備呢、正以妓女之「不完」僅僅是金錢的結果啊！

這話是體諒人情無微不至了、不能說沒有部分的眞理、然而應該討論的正文、卻還不止於此、

「爲甚麼完璧問題、都在女子身上？」

戀愛是兩方的關係、「完璧」似乎不是一方面獨負的責任罷。要完大家完、要不完大家不完。女的不完璧、使男子感覺「缺望」與「恐怖」、難道說男的不完璧、女的就可以「滿意」與「愉快」了嗎？男子身上固然沒有璧的代稱、可是總有一個對手方的天然工具。就以秦趙前例再來借證一下。秦王要趙國的璧、他自己可也有幾座城啊。秦王使趙王鼓瑟、趙王倒底也弄個瓦罐叫秦王敲敲。這才教「雙方敵體」、何況現在男女平等平權、還了多少年、家絃戶誦、而尙有這樣不平等、(而無條約)的待遇、片面的壓迫呢！

甚麼新甚麼舊、公理不是專爲片面而設、理論未可與事實背馳、阿彌陀佛！救主上帝！果然如此、天下太平、又豈止男女兩性間這一點點子事。

「己所不欲、勿施於人」是句舊話不値得說了。好像西方也有一句格言叫做甚麽、Do to others what you wish others do unto you、(這句文字上也許與原文稍有出入意思不差)大家要再四再想。免得笑壞了二千年前的蜜斯脫衛。

這一篇不是專爲浦江一事而發的、像蜜斯脫汪那樣赤裸裸的自道其實、自懺其過、已是庸中佼佼了、

甘肅政聞片片

昨接蘭州新隴社儉(廿八)電、報告該省最近政況如下、㈠甘肅建設委員會決議、將蘭州大佛寺改建商場、橋門街改修馬路、㈡甘肅省政府委張全榮楊慕時馬麟天江格吳至恭干廷翰秦望濂等七人爲甘肅通志局事務委員會委員、着手編纂省志、㈢甘肅黨務停止活動後、關於建造總理銅像勸捐事宜、已移交省政府宣傳處負責辦理、㈣甘肅省政府將設農銀行現擬定辦法、及籌備基金、㈤甘省政府通令各縣、一切交易、概用銀元爲本位、㈥蘭州敬日(廿四)經濟絕交委員會、每日厲行檢査日貨、㈦甘肅政府令皐蘭狄道等四十三縣籌辦保衛團、㈧甘肅拉卜楞市奉中央核准、改名夏河縣

公電

◎長沙來電 各報館均鑒、茲上中央黨部國民政府軍事委員會一電文、曰、竊先總理深鑒於外力壓迫、與國勢之垂危、以爲非取謀建設無以計生存、非掃除障礙、無以謀建設、故在彌留之頃、猶拳拳以出師北伐、完成統一相囑、吾黨秉承遺志、分道出師、未及兩載、已將與孫吳大軍閥、摧滅無餘、而奉魯兩卜逆軍、望風披靡、本黨武力已有所向無敵之勢、不幸有共產黨徒陰謀竊竊、阻害國民革命之成、乘間抵隙、肆其搗亂、遂使寶漢之間、忽有沛言、七澤三湘、赤禍遍地、於是北伐義師東路既入充無功、西路亦臨河不濟、反令敵人得乘機反攻、幾危首都、往事追維、實不痛恨、幸而共黨奸謀暴露、後方同志、遂得覺而悉後、開誠合作、並因本黨之法定中樞、不得保存、頤、同志頓疲、在滬黨部、詢謀愈同、決以權宜之計、以補其之缺、竊已經破壞之合法黨基、得剋期直行恢定、使當時前與黨員、能遵選法、各自修艾、則黨國局勢、早已一新、率舊殘寇、掃除久矣、及汪精衛等別具肺腸、惟恐敵黨奸謀不逞、奔走運動、肆其黨威、使長江上下游武裝同志之可惜於一致者、陷於紛歧、數月以來、從事補救調停、幾於智窮能索、幸今晉豫友軍、苦戰失援、此則尤爲長嘆息者也、茲者駐在兩湖之本黨軍政負責同志、數業一堂、共謀更始開議之日、由程潛目擊兩湖同志提出議案北伐案、列席人員、無不同聲響應、一致通過、愼自敵黨向本黨進攻以來、籌計陰謀、本黨則因此變故迭乘、幾經創痛、至今方能告一結束、而現駐兩湖各軍、無不佔有革命歷史之光榮地位、向因遠間而停頓、而今乃得共同重負北伐使命、綜此可稱本黨之新生命開始、亦即先總理之精神湖續、其與本案陶聯之軍事財政計劃、自當分別熟籌積極籌備、務使本案剋期實行、以收與友軍會師之功而成先總理未竟之志、謹電呈報、伏祈鑒察、兩湖善後會議叩勘等語、特肯奉聞、兩湖善後會議叩東、

地方消息

無錫

◘調防聲中要訊 三十二軍補充團團長魏淇元、奉令偕同第一二兩營、暨機關槍連特務連學兵連通訊衛生輜重各隊、於本月二日上午、由滬開錫、分駐惠山各祠、其詳已誌本報、玆悉魏團長已與獨立第六師第一團鄒團長晤見、協商接防辦法、惟補充團奉令駐錫、並無分兵駐防常澄宜三縣之命令、是以第一團分駐江陰之軍隊、未能即時開拔、特由魏團長親自赴滬、向錢軍長請示方針、而鄒團長亦須俟向師部請示後、再行令調江陰等處部隊、開拔赴寧、大致一星期內始克成行、

◘縣政府購緝共首 縣政府近以本邑共黨首領嚴扑杭果人等、迭經奉令通緝、迄未拘獲、以致仍在各鄉、肆行暴動、玆特懸立賞格、計嚴扑杭果人各賞洋一千元、周楨祥朱鼎寶各五百元、蔡英章二百元、昨已分貼佈告、俾衆週知、

◘偵探隊續獲共黨 縣偵探長顧金芳、日前續獲共黨喬光祖一名、解縣研訊、據供二月初十日入黨、由黨中諜報長安鎭人蘇國興、偕同宣傳隊長瞿海潮、常務委員何鳳實等、來抄寫名字、逼我入黨、當即由縣將喬光祖交與顧探長、充線進緝匪黨、昨日午後、顧探長押同喬犯、在縣署前小茶館內、拘獲蘇國興一名、見該匪衣襟上、挂有無錫縣政府吏員藍色銀質徽章一枚、當有徵收銀酒處副帳趙耀明者、出而干涉、經顧探長査明、此項徽章、係趙借與蘇犯懸用、遂一併拘獲、解隊看管、一面呈明秦縣長、立下革條、將趙耀明開革嚴辦、據云、蘇國興與趙耀明係同鄉、來城暫避、即由趙留住銀酒處、常佩帶趙之證章、出入縣政府聽審、頗有暗通匪黨之嫌疑云、

◘拘獲湖匪四名 太湖地跨江浙皖三省、港汊紛歧、向爲盜匪出沒之區、以致商旅過刦者、時有所聞、前日駐錫水上省公安隊二區六隊三分隊長吳正榮、特派七八兩號巡官崔得功王得榮、馳往太湖邊金墅東渚兩鎭、拿獲盜匪陳季良毛阿龍許阿順錢福林四名、並在許阿順廟內搜出鐵棍一根、桅燈二只、又在毛阿龍身畔搜出黑夾背心一件、住宿處搜出桅燈二盞、詢之陳毛兩犯、均供認陰歷二月間在烏嘴搶刦猪船、各得贓洋不諱、特將該盜等連同鐵棍桅燈、呈解二區、轉移司法訊辦、

◘震華耀明兩公司糾紛案近訊 震華耀明兩電汽公司糾紛一案、遷延數年、迄未解決、最近曾由交通部派員會同兩公司代表、迭經討論、始行決定合併營業、以息爭端、並擬定合併大綱五項、呈請交通部覈核、玆聞王部長據呈後、以該項合併大綱、尙屬平允、自可照准辦理、惟該大綱第四條第一項關於通過股東會之時間問題、應依照公司條例一百四十七條第一項之規定、限於十五日內召集、並由股東會各選代表二人、開聯席會議、於十日內擬具辦法、呈候核奪、以期早日決定、昨經交部訓令兩公司遵照矣、

鎭江

◘嚴禁城隍會 丹徒縣陳縣長、以迎神賽會、迭經嚴禁在案、近又聞好事之徒、竟擬於淸明節舉行城隍會、昨特出示嚴禁、並令公安局轉令第一區取締、如違即行拘辦、

◘五師砲兵團由四師指揮 四十六軍新編第五師各部隊、業經先後渡江、惟砲兵團尙留鎭地、四師唐師長昨奉方軍長命令、該砲兵團暫由該師長指揮、

▲尙有地方消息轉入第二張第七版▼

中華民國十七年四月四日
第二百八十四期

新光 THE EASTERN TIMES 時報

女學生亦參加遊行　徐紹林攝

滬湖教育界力爭二七五捲煙特稅充作教育基金運動參與大會之羣衆

新任內政部長薛子良

中華人納稅會理事會委員　王開照相館攝　趙南圖

革命軍第四十七軍第二師師長邢肇棠

㊀土人牧牛

馬來一瞥　㊀土人獵虎

星洲風景

新加坡婦女之裝束

上海紀載

華董新辦法 三席之外加六委員

工部局同意…定十日選舉

納稅會昨日代表會議決

昨日下午二時、公共租界納稅華人會爲華董問題、在總商會召集第二次代表大會、到外交次長唐悅良、張市長代表錢承緒及該會委員共四十餘人、首推虞洽卿主席、致開會辭、（從略）次外交部次長唐悅良市長代表錢承緒相繼演說、（從略）次宣讀與工部局往來函件、（見後）又次討論對於工部局來函如何答復案、公決先決定原則及措辭、（甲）議決該函以華董三席委員六人爲原則、（乙）推定李祖虞・趙南公・趙晉卿・黃明道・曹志功・嚴諤聲・審查答復書草案措辭、後將審查答復書草案討論、達一小時、略有修正全體通過、待潤飾文字後再發出、又次審查工部局經濟委員會主席報告審查案、茶點、影攝、繼續討論選舉方法草案、修正通過、（見後）討論選舉日期、決定四月十日下午二時假總商會、並議決（出席工部局之代表、於不稱職時、於代表大會代表五分之一之連署經大會代表通過、得撤回之、）

▲選舉代表規則 上海租界納稅華人會選舉第一屆出席工部局代表（董事及委員）規則、（第一條）公共租界納稅華人所有出席工部局之代表、（董事及委員）由本會代表大會選舉之、（第二條）凡住居公共租界五年以上有下列資格之一者、得有被選舉爲上述代表之權、（甲）年付房地各捐在五十兩以上者、（乙）年付房金一千二百兩以上而付捐者、（第三條）本會代表大會、須有代表過半數之出席、方得舉行上述代表之選舉、（第四條）被選舉人、須得半數以上之票數、方得當選爲上述之代表、（第五條）當選人不足額時、須就得票較多之被選人按照缺額加倍決選、以選至足額爲止、（第六條）選舉上述之代表、用雙記名連記投票法、（第七條）選舉人應注意之事項、㈠須親自出席投票、㈡須用本會發給之選舉票、㈢須寫明被選舉人之姓名、㈣須寫明選舉人之姓名、（第八條）本規由本會代表大會通過施行、

▲審查工部局經濟委員會報告書 銘等承本會同人委托審查工部局預算、即與工部局接洽、該局召集財務警務工務敎育衛生火警各部分組會議、銘等出席數次、除遇有關係吾國主權之處隨時非正式口頭抗議外、其他關於建設及預算等項問題、因須俟審查完畢後報告本會大會議決、故概未表示意見、查該局分組會議、係由該局董事三人及各該管部主任暨祕書等聯合組成、如其事關係不止一部、即由有關係各部聯合會議、會議時由各該管部主任說明、復經詳細討論、分別修正、會議結果、有通過者、有撤消者、有暫緩進行者、往往因收入不敷爲撙節、就表面觀察、主席對於提案頗多糾正考慮、詳細討論、量入爲出、頗稱嚴實、惟該局用費門類衆多、緩急輕重、斟酌損益、逐款鈎稽、既需時日、尤需專門之學識經驗、銘等倉卒從事、難期明瞭貫澈、茲將審查所得、結就表册三件、送請大會詳爲討論、並就管見所及、撮其大要、謹陳如左、

甲、已辦各事應改革者（一）警察隊年支十餘萬兩、既未爲租界全體市民所享用、亦非爲租界全體市民所必要、（二）敎育經費用於華人方面者爲數甚微、於華人敎育殊欠普遍、（三）五卅案之首事者恒免職務、未予懲戒、已示寬大、再給俸酬、未免使華人以難堪、（一）警務部服務華人、雖及三千、其他國籍僅居少數、而俸給服裝之費、則以他國人享用爲優、指揮管理之權、又以他國人主持是尚、聲氣既欠相通、人心易致不平、矧人求必乏材、舉動固當相等、是宜參酌任用、一體待遇、以期公允、

乙、此後應籌辦者、（一）參政委員華人、須有相當人數加入、（一）工部局總辦處總持全局行政、以吾華人市民之衆、事件之繁、座由他國人主持、誤會隔膜、自所不免、應添設華籍秘書二三人、予以相當職權、以資佐理、（一）工部局各部重要辦事人、均應添設華籍人員、財務一部、尤應首先添設、各該部普通辦事員、亦須加用華人、（一）華董加入後、應由董事會選派稽査員若干人、稽査各部華洋各員辦事之成績、

至此後進行方針、竊謂無論擬辦何事、必先確定宗旨、妥而步驟、循序漸進、方收實效、吾人之於工部局、就權義平等立論、華籍議董名額自應以納稅爲比例、但在今日交涉伊始、爲彼此諒解並事實易於就範起見、如果彼方誠意合作、不妨暫爲過渡之計、先在本屆議定華董若干人爲初步辦法、一面儘量籌劃、在下屆中增加華董名額、以期貫澈初衷、並將甲乙兩項所擬各節斟酌緩急難易、次第商辦、至該局增加二兩捐稅一節、據該局報告書所載、及觀其迭次會議情形、常有急應興辦之事因費絀而卒從緩議者、似現在用款已甚拮据、捐稅似有不得不增之勢、惟如此鉅額開支、若能於應興改革之處就各部重行支配、其收效必較現在爲多、似應由華洋議董會選精於審核人員、組織審核委員會、隨時逐款審核、然捐稅應增與否之問題不難解決、又各部重要辦事人員類多西人、且均有合同關係、其中如往返旅費休假薪俸及養老撫卹等金、所費甚鉅、來年華人專門人材亦日見增多、工部局大可慎選試用、就地取材、俾給一切、當然較之聘用外人可以撙節減省、且於該局財務不無裨益、是否有當、諸希公鑒、 審查工部局經濟委員會李銘・徐寄廎・秦潤卿・何德奎・袁履登・黃明道・貝淞蓀、

工部局正式宣布 自約於六個月前開始與華人代表討論以來、現已決定辦法、俾本局加入華董之原則得能見諸實行、回憶二年前納稅人常會曾通過一項議案、贊成華市民參加租界之行政、而復有足以記述者、即爲依照該項議案起見所主張本局加入華董三人一節、業經北京政府及本埠華當局正式容納、但華人爲某種緣由、該三華董至今尚未推舉、而本局深爲惋惜、因之本局於此期內失去華董之指示及輔助、本局深盼即時能推舉華董三名、並選派納稅華人六名服務於各委員會中、則本局以爲對於解決久懸之問題能大得進步、並深信將來由各關係人之切實合作、必能獲得良好之結果、茲將本局與華人納稅會間往來之函件附錄於後、

▲納稅華人會致工部局函 啓者、茲爲解除目前及最近之將來種種誤會與困難及表示願望切實合作起見、特由本會主席虞洽卿先生審查工部局經濟委員會主席李馥蓀先生本相互平等之原則、向貴局正式爲下述之提議、以解決現有一切問題、㈠華董席數、須以捐稅比例爲原則、但於現狀之下、爲表示本會誠意合作起見、按照歷次雙方所議過渡辦法、除原有華董三席外、各委員會應加入華委員六席、連華董共爲九席、即日實行、上述爲暫時之辦法、須於最短可能期間實行增加華董席數六席、至其六華委員之職權與待遇、自應與其他委員一律、㈡總辦處警務處及其他各處之上級職員、至少須用華人一人會辦各處之行政、其各處重要位置、須儘量由華人充任、以表合作精神、並免一切誤會、㈢華人教育委員會須以華人組織爲原則、華人教育經費須以佔捐稅百分之二十爲標準、但爲避免目前預算上困難起見、除原有定數外、須即規劃最少需要之數、作爲擴充華市民教育之用、華人教育委員會之委員、由本會推舉、現有四華童公學之重要行政人員、爲適應華童教育上需要與增進管理上效能起見、自下學期始須聘華人、以上提議三項之內容、務祈察照本會推誠合作之態度表示接受、則市民之幸福與中外商業之進步當靡有窮盡也、相應函達、至希查照迅予辦理爲荷、此致公共租界工部局董事會費信惇總董、

▲工部局復納稅會函 上海租界納稅華人會主席虞洽卿副主席馮少山常務趙晉卿林康侯與蔡審查工部局經濟委員會主席李馥蓀三月二十六日札、內述本局加入華董並僱用華人充任上級位置以及界內華人教育諸問題、至貴主席願望即時加入華董三名之意見、本局甚爲贊同、現重申所議辦法、除華董三名外、另選華委員六人、其職權與待遇與其他委員相同、此事曾與貴主席面談、至大札第三段內所表示之意見、即由華人之切實合作所主張之辦法、按凡事之普通程序、能使本局華董人數得以增加一節、本局視爲確有價值、闕有大札內所述其他各節、如委派華人爲上級職員及與華人以教育上之便利等問題、本局早已預爲斟酌、但各該問題於華董未就職前暫予擱置、此致上海租界華人納稅會虞洽卿主席、 上海公共租界工部局總董費信惇三月二十六日（此據工部局譯文）

時人行踪

▲唐悅良 外交次長唐悅良日前來滬、昨晚返京、

▲陳繼承 第九軍二十一師長陳繼承、昨晚由滬乘車赴寧、轉道北上、

▲易培基 工商部長易培基前日來滬有接洽、昨晚返寧、

▲宋美齡 宋美齡女士定今日赴寧、

市府公布

市公安局局務會議

市公安局昨開局務會議、戴局長主席報告、㈠第一科報告增建報警亭巡邏箱電話腳踏車崗位牌聲棍等計費四千餘元、市長令再估定確實價目、俾令財政局撥發、㈡四區二報告閘北絲廠全體罷工原因係姜阿興案、及要求仍照舊歷發給工資、局長面諭、由第二科函農工商局呈市政府辦理、討論、㈠整頓市容案、決議、（甲）禁止童叟拉人力車、（乙）禁止人力車夫赤足、（丙）除十歲以下者禁止二人同車、（丁）禁止市民赤膊過街、（戊）禁止路街晒物、（己）禁止婦女只穿背心短褲赤足露肢、㈡取締閘北便溺案、決議由區所長先行勘定使溺地點、請工務局建築、

公安局將考試書記

市公安局昨日訓令所屬各區所隊長、呈奉市政府核准、各所隊增用書記一員、採取考試錄用法、原貼寫書記、准其一體保送與考、另再選擇文理通順書法整齊品行端正之長警一名一併保送、考試日期四月八號上午十時、地點在本局募警講堂所、各帶四寸半身照片、隨帶文具、

六區二分所長接任

徐家匯市公安局六區二分所長邵俊、另候任用、遺缺調委周知先接充、周所長昨已前往接收、又六區二分所巡官丁善久、近因陞任無縣公安局第四分局長、已向戴局長辭職、昨日臨行、該所同事致送銀質橫額一方、

機關消息

楊思鄉政局長定期

上海縣楊思鄉行政局長穆恕再、定期九日上午在楊思鄉政局舉行宣誓就職典禮、

捲煙稅處組偵緝隊

捲煙統稅處長謝祺、組織偵緝隊、業已呈奉財政部批准、幷派委趙純爲偵緝隊長、現在閘北五區二分所境福生路仁元里八號設立辦公處、開始辦理捲煙漏稅偵緝事宜、

鹽務緝私局之規定

蘇屬鹽務緝私局長盧重丹、規定所屬人員未滿六十元者、免扣北伐費、凡在六十元以上者遵令扣除、業於前日具陳運副使請示、

民用飛機今晨飛寧

中國新聞社云、民用飛機定今晨十時由虹橋路飛機場飛赴南京、

郵務會辦之代表

國府任命之郵務會辦台維司當得因不克南下就職、特派代表陳廷鈞來接洽、定今日入都、

補充團開往松江

第三十二軍第廿師補充團前日由甬開抵滬南、昨晨開往松江駐防

黨部工作

各級人員組索欠會

（國民社）各級黨部工作人員昨在市黨部三樓開全體大會、討論積欠問題、到一百二十餘人、議決㈠從二月二十五日停止活動、前之欠薪務請發清、㈠組織索欠委員會、㈠凡欠有生活費之同志、務在一星期內向該委員會（在市黨部）登記、

公團紀事

女青年月刊廣銷路

圓明園路女青年協會編輯部所出版之女青年月刊、爲推廣起見、特發起一萬份徵求運動、自四月一日至六月一日、凡購該刊全年一份者、照原價（一元）概打八折、推銷員每推銷一份、可得佣金二角、（推銷辦法與該會直接接洽）凡各地城市女青年會及學校女青年會推銷份數最多者、除佣金外、另有各種特獎、計（一）繡級幛（一〇元）（二）攝影機（四五元）（三）座鐘（三〇元）（四）風琴（二〇元）（五）網球（一五元）及其他各項、現該刊第七卷第二號已經出版、函索附郵五分即寄、

榮 園

游杭專車擴充客位

中國旅行社歷年春季所辦之游杭專車、定於五日下午五點半開駛、九日下午由杭開回、已詳前報、茲聞供不應求、已由該社向滬杭路局請求妥洽、擴充車位、計限定頭等一百位、二等三百六十位、三等一百八十位、目下前往購票者十分擁擠、所餘客位已經無多、實因前日春雨一夕、湖山春色、必更清麗、預料泉聲嫩綠中、滬上士女必可大暢游懷、又聞該社代銷之「西湖一朶花」與「湖上故事」、連日亦頗暢銷、

寰球學生會春季旅行

寰球中國學生會定於明日舉行春季旅行、以蘇州爲目的地、是日上午七時由滬起程、當日下午六時五十分由蘇返滬、每人納車費膳費三元、該會會員均可參與、惟須於今日上午前往接洽、

「古宮魔影」與「銀槍盜」

大中華百合公司姜起鳳導演之神怪香艷片「古宮魔影」、一日起在中央公映、連日賣座尚佳、輿論亦咸致好評、自今日（四日）起、續在新中央連映四日夜、又王元龍導演兼主演之「銀槍盜」、亦於四日起在卡德續映四日夜、

同心刦攝製完竣

星光影片公司卜萬蒼君導演丁子明高占非主演之悲劇同心刦、業經攝製完竣、昨日已在該公司內一度試映、現正請歐陽予倩撰製說明、

戰地鵑聲在百星開映

南海艷聞在百星開映、頗受藝術界之讚許、今日係最後之一天、明日即開映世界戰事鉅片戰地鵑聲、聞下星期開映是片、適在春假期中、學界欲觀者必多、特爲優待起見、每日增加上午十時一刻一場、祇收半價小洋三角、並亦有非常之音樂、至其他各場座價亦較尋常爲低、

看了「馬振華自盡記」以後

三月三十一日晚上、商務工會遊藝科新劇股、在該老編譯所三樓、表演「馬振華自盡記」一劇、觀者滿座、把我意見寫在下面、李昌鑑君飾馬振華、一舉一動、一言一語、都很有意思、但是最值得欽佩的、就是馬振華將要尋死的一幕、表演得和真的一樣、熱淚如泉而下、到最傷心的時候、嗚咽好像喘出血似的、這種表演逼真、真是我出身破天荒的第一次所發見、飾汪世昌之周大勳君、表演方面很是週到、言語清爽、不過動作方面殊覺不大自然、聞第一日飾汪世昌者是黃運君、表演頗爲週到、飾汪君愛友張某之高雪桃君、態度文靜、一開口便是趣語、博得觀者不時的鼓掌、在我坐位之傍的一位說、這位高君、人都稱他是滑稽大王、飾周師長之王德寅君、聲音宏亮、身體偉大、確像軍長樣子、其他均有表演的資格、不能細述、望該股演員們原諒、講到化裝、佈景都很好、最能使得觀衆觸目的、就是黃浦江景、真水上台、馬女士投江時、水如雨下、實在時光時滅、台下的觀衆都如看電影、

新聲團明日赴杭

七浦路一四〇號新聲音樂團全體團員、定明日午後五時半、乘赴杭專車旅行杭州、准九日晚返滬、聞非團員亦可加入、惟須團員介紹、

兩江女學生赴杭

西門方斜路兩江女子體育專門學校、前星期六舉行歌舞大會後、師生均甚辛勞、故放假數天、以資休息、茲因多數學生要求給假期之暇赴杭旅行、故已於昨日午後一時由陸禮華校長率領起程、約星期日可回滬、

商務子弟校旅行團

定期八日遊覽滬寧

商務印書館同人子弟學校戊辰級、係本年畢業班、有參觀遊覽之舉、地點原擬蘇杭二州、嗣因籌費爲艱、乃改滬寧路沿途遊覽、由工會允許、於四月八日起程、約當日可返、

勞資問題

南洋煙草加薪解決

南洋煙草公司、勞資雙方、自發生加薪潮以來、已一月於茲、雙方以極誠懇之態度、期得相當之解決、故外間知者甚尠、日昨由資方代表、陳炳謙、會同南洋煙草職工會代表駱運來、金士蓀、錢贊廷、沈信華等、在該公司總務科談判、闢已簽字解決、其結果則資方允加長工一律洋二元、散工每人每日七分、件工亦得相當之加增、

元康南貨號出盤交涉

新開路元康號出盤、辭職工友、交涉結果、前店主李士良允納薛會員津貼五個月、計大洋八十一元、又周會員津貼三個月三十元、梅紀二會員由新股東繼續留用

職工運動

根泰粉廠工會改選

徐家匯根泰和合粉廠工會成立已逾末月、第一屆委員任期已滿、昨日改選、常務委員李道邦、執行委員范學文劉福鑫新寶郭琴玉

南洋五周紀念刊出版

虹口兆豐路念二號南洋煙草職工同志會五周紀念刊業於日昨出版、內容頗豐富、索閱者請致函該會秘書處、

商界一覽

兩銀樓改組之後

法大馬路義和於慶泰兩銀樓、改組爲「義和久記」「慶泰福記」、昨日午後三時、新同行全體銀樓業各派經理樓東在法租界商業聯合會開會、議決准許加入、並議及整頓行規、

蘇省公債付息還本訊

金瑞石等呈請江蘇財政廳發付本息、昨接批示、呈悉、查江蘇善後公債積經指定基金、現已函請中交兩銀行專案保管、一俟提存稍敷、即可徐圖整理、

肉業議免建設捐

滬寧蘇三帮肉業、昨在香雪堂開緊急會議、對屠宰稅項下抽徵建設特捐、決推代表再向各機關請願、

查過境米糧條例已經修改

江蘇省過境米糧查驗條例、業經省政府第四十六次委員會議修正通過、由民政廳通令各縣一體遵照、第十二條修正如下、（米糧抵境、隨到隨驗、隨驗隨放、查驗完畢後、由驗米辦事處公函路局或輪局通知驗訖、監視裝運、第十三條修正如下、（過境米糧查驗放行概不收費）、

箔類特稅通告箔商

即日起十足徵收

江浙箔類特稅總局、昨通告兩省箔商云、查本總局對於箔類存貨業將部定限期登記、暨限內准以省稅單抵扣辦法、通令各分局遵照、並布告箔商在案、現十五日限期已屆、各地箔商、其已到各局登記貼用證者、准將納過省稅稅單抵充一部份稅款、其未來登記者、必係存貨業已售罄、嗣後現貨現徵、十足徵收、無所謂存、無所謂補、除通令各分局遵照外、合再通告、仰各箔商一體遵照、

寧紹公司添設滬閩班

寧紹商輪公司、現以營業發達、擬擴充航線、展至南華方面、先行添設滬閩班、即以該公司所有之甬興輪船行駛該航線、目下在籌備中、

招商局召集分局會議

招商局總管理處昨電各分局、訂於五月一日正式開分局局長聯席會議、須於四月二十五日以前來處報到、

江浙漁會發還有望

據本埠江浙漁會消息、總司令部昨有函致浙江省政府、請轉飭江浙漁業事務局局長何廣、將江浙漁會財產如數發還、

各方雜訊

蓬場廟迎神賽會

滬西法華鄉周沈巷小閘林家弄一帶鄉民、齊集小閘蓬場廟、定今日起迎神賽會兩天、

小友報馬振華特刊

張心影陳萍秋主編之小友報三日刊、第十期今日出版、內有「馬振華自殺始末記」「馬振華是否處女」「汪馬慘案後之種種感想」「汪世昌之性的問題」等等、原案附寄費四分、館址在唐家灣瑞安里內得意里一號、

歐美雜誌定閱便利

萬國編譯社經理部、專代定歐美各國各種日報雜誌等、價目較市上便宜、將來書報、即由歐美出版家、直接寄至訂閱者、故能迅捷、該社並印有章程定閱單、各界欲索閱者、可附郵四分、寄本埠郵政信箱第九百三十號該社經理部、即得一本、

集雲畫會遷移

中國集雲畫會駐滬辦事處、本設於高昌廟江邊碼頭九十一號、茲因交通不便、遷至卡德路永平坊六百二十號、並聞該會駐滬會員陶冷月等、定於下月初赴杭寫生、

又到世界游歷團

第五次世界遊歷團男女團員一百五十餘名、搭乘世界大輪於昨晨抵滬、赴城內邑廟豫園等處瀏覽、選買物品、移時始去、

李家鏊靈柩運南翔

前芬蘭公使李家鏊氏、上海城內人、歷任外交職務、駐華使團有乾淨外交家之稱、蓋氏廉正剛直、外人深敬畏之、此次其嗣子賓堂陪柩回籍、已於昨日抵滬、轉裝民船、歸葬南翔、李夫人亦已回滬、暫寓法租界薩坡賽路北口仁華里七號、定於本月十日、在城內大富貴菜館開弔、十二日未時在南翔安葬、

華社社友赴杭展覽訊

會期確定七八二日

杭州青年會約江浙愛美影家（華社社員）陳萬里郎靜山黃振玉胡伯翔左廣生張珍候諸君赴杭開攝影展覽會、陳山山黃伯惠二君亦允加入、已誌各報、茲悉會期已確定本月七八兩日、郎靜山君將於五日晚往杭、幫同陳萬里君布置一切、此次出品、已陸續運去、除選前屆在滬開會時之一部外、又添陳郎諸君新近作品、約百餘件、比較滬會更有精采、滬會四日觀者達三萬餘人、此屆在杭開會適值佳節、又爲難得之機遇、故料參觀者必更擁擠、

「銀色的西湖」今日出版

「銀色的西湖」已於今日出版、此爲西湖山水照相專册、凡三十六幅、出自全國二十名家之手、如陳山山・陳萬里・胡伯翔・張珍候・丁悚・丁惠康諸君歷屆展覽會中出品皆在其內、幅幅美妙、與坊間出版大不相同、海上重來客徵求凡三月、方始告成、用極細網目版精印、封面亦極艷麗、冠以小詩、尤爲雋雅、由杭州西湖一朶花總發行、上海四川路大東書局北四川路中國旅行社及各大書局分銷、每册五角、郵費三分、

閘北絲廠女工又罷工

爲姜案工資未發而起 今日可望復工再討論

閘北四區公安局、於昨日下午三時許、得崗警報告、各絲廠女工不知因何忽又陸續罷工出廠、無法制止、請爲核辦、當即派令巡官巡長、率警分至各廠、實地調查、則女工已多數離廠、詢諸廠中職員、亦均答稱究不知罷工之實在情由、女工等惟聞他廠已相繼罷工、遂亦隨同罷工而已等語、幸各廠女工罷工出廠時、秩序均極良好、長警等亦即返署報告、嗣又向某工會方面探聽消息、始知此次罷工、多半仍與姜阿興案有關、蓋㈠對於姜案懲凶撫恤問題、當局尚無明白表示、㈡前因姜案而起之四天罷工期內工資、廠方亦尚未表示照發、下午二時許工人聚衆會議、制止不服、由探員將陳阿四許阿三兩名逮獲、據稱係在大來絲廠做工、後得絲廠職工會保釋、工統會據報後、由周步青會同組織部江建鴻同北區區聯工會組織部邱雲飛前往調查、知爲姜案罷工工資資方不認、勸導之下、允今日復工、在北區區聯工會召集緊急會議、

認購二五庫券續報

特區辦事處昨在河南路勸募、計得約一萬餘元、又北福建路勸募、總數亦近萬元、如協大染坊照職工新水數目獨認一千餘元、又張萬利木器號則未肯認、南區辦事處據海味業代表報告、同業認購券面計共三十八家、洋三千一百六十元、醃臘業代表張子屏報告、同業各行三十二家認購券面共計洋二千零五十元、鮮豬業代表報告、在同行七家各職員募集券面洋四百九十元、

意領事對寧案之談話

寧案與英美法日意五國分頭交涉後、美國方面已在上星期正式解決、大中社記者、昨訪意總領事加倫惕氏、據謂尚未接得公使訓令、故未便有所主張、且損失不如英美二國之多、故於正式交涉時、當不固執成見、

三種理由證明無罪

方和甫判決釋放

立大學院中央研究院理化實業研究所化學組助教皖人方和甫、因有在神仙世界屋頂花園散發共產傳單嫌疑、被捕拘押、又福建人郭品芳、廣東人王瑞理、亦因在華德路一帶電桿木上、用粉筆書寫共產標語被捕、併解臨時法院、訊判郭王兩人移送衛戍司令部辦理、方因司法部蔡部長來函證明、並非共產黨、故論押查在案、昨晨已屆續訊之期、捕房將方解案、詰之被告、否認有分發傳單之事、末由被告代表吳凱聲律師起而辯稱、此案係中央研究院主任宋和聲親至敝律師事務所請爲義務代表、該律師並提出理由三種、㊀拘捕被告時、被告身畔並無傳單抄出、㊁據華捕聲稱、並未見被告分散此種傳單、㊂並無證據證明被告有印刷傳單行爲、綜核本案情形、毫無直接證據證明被告犯罪、因此請求宣告被告無罪、林彪推事即宣稱、本案被告人方和甫被控案情、核與業已解送衛戍司令部之郭品芳王瑞禮兩人所犯案情不同、第究不無可疑、故特函致司令部詢問、是否與郭等有關、迄未據復、現經國府司法部蔡部長致函本院、證明方和甫實係忠實同志、蔡部長爲司法機關最高級長官、則其來函證明、自屬可信、今特宣告判決方和甫無罪釋放、

少女輕生

利貞吞煙身死

法新租界西門路西河坊廿四號、住有趙某、在國民軍隊中任上級軍官、有二女次名利貞、二十歲、容貌絕佳、畢業於本埠某女校、昨晚八時許、利貞因與伊姊惠貞發生口角、利貞一時忿忿、竟吞生鴉片、片時毒發、即經送入醫院、醫生割其雙臂、放出毒血、約升餘、色黑且濃、但仍無效、隔三小時許、氣絕身死、其姊及家人等、均哭之大慟

輾傷腹部

英美煙廠職員

在浦東英美煙廠爲職員之寧波人余任成、於昨晚九時許、行經閘北寶通路、被某號汽車撞倒、輾傷腹部甚重、由五區公安局巡警、車送醫院醫治、

投函恐嚇

印花廠請查緝

大東門肇嘉路中國機器印花廠自失愼後、擬重行整頓、不日開廠、昨日忽接到由郵差投來一信、內容均係恐嚇之語、該廠經理接函後、即投特別市公安局一區二分所、請求查緝、

盜跡

警報

▲大新街　小西門外大新街祥茂布號、前晚八時餘、正在收市之際、突來盜匪五人、各執手槍、兩盜在外望風、餘盜闖入店堂、向店夥等嚇禁聲張、刦去鈔洋四十餘元、大洋三十餘元、小洋一百餘角而逸、

▲溫州路　昨晚八時、有盜匪四名、侵入新閘溫州路七十四五號、二盜執有手槍、刦去衣飾銀洋四百元、

▲東漢壁禮路　昨日上午九時四十五分、虹口東漢壁禮路三千五百零一號、突來盜匪四名、二盜執行手槍、刦去衣飾銀洋四百七十四元、

▲北京路　昨晚八時半、有行人某、在北京路上遇盜三名、二執手槍、刦去鈔票洋一百元、

▲裏虹橋街　昨晚八時有盜匪六名、侵入裏虹橋街三十一號某姓家、二盜執有手槍、刦去衣飾洋七十元、

▲密勒路　昨晚十一時有盜匪四名、侵入虹口密勒路三百十三號、一執手槍、刦去衣飾銀洋二十二元、

緝獲

□安仁街刦盜獲解法院　新北門內安仁街一百廿三號林姓家、前日（一日）清晨八時許、突來盜匪八人、經長警到來、當場拘獲陸全生一名、搜出金表金戒及皮衣等贓物、拘解公安局、發交第三科訊供之下、昨已備文錄供、移解地方法院訊辦、

楊柳堤

閨女被誘姦　怒控兩少

嘉興桐鄉人楊柳堤、年已六十八歲、老妻物故、並無子嗣、僅一女兒名惠實、年方二八、長如成人、丰姿綽約、髮已載去、楊對此晚境、差堪告慰、父女兩人、住於方斜路萬生里、但惠實既具此身材、自有一般男性垂涎、近有少年王再興、（即項再興）今年廿八歲、在煙紙店爲夥、與該女時常覿面、同與友人朱彥生常結伴徘徊於楊家門前、百般引誘、適日前楊因返原籍、料理族務、女兒一人在家、王再興等遂得如願以償、將惠實勾引出外姦宿、事爲鄰人所悉、前日楊返滬、乃爲人洩漏春光、楊大怒、投控二區、派警將王朱兩人拘獲、並傳到惠實、據稱王實爲戀人、朱係扶助之媒介云云、孔區長以案關誘姦閨女、遂於昨日移解地方法院訊辦、

嬉笑怒罵

一掌毀門　瘋婦毆姑拘禁

住居閘北共和路在某西人處爲西崽之本地人徐榴根、其妻倪氏、現年三十四歲、未嫁時、即患有神經病、惟時發時愈、迨嫁後、忽一發迄今十餘年、醫藥罔效、近日病又加劇、每日出外徘徊於途、或闖入人家嬉笑怒罵、且逢人即打、嘗至午夜始歸、家人如不開門、即大聲咒罵、而力大異常、一掌即將門擊毀、前日其姑嚴氏、以被瘋媳連日毆打、胸肋手足等處、均受有傷痕、無法可施、乃投報四區公安局、派警拘署暫押一宵、昨日即欲釋還、其姑恐復被毆打、無法制止、赴區請求再予羈押數日、或將其軟禁一室、以免肇禍

要求移提命案人犯

沈覺華沈豫登犯兩案　死者家屬控於海門縣

海門縣公署於日前備文派吏曹陵來滬、投法公堂指控沈覺華（即幼瑜）沈豫登（即茂桐）兩人、謀害人命、請准將被告移提歸案訊辦等情、被告等亦延律師代辯、奉諭候將全案宗卷吊案察閱後、再行核奪在案、昨又傳訊、即據被告代表普萊梅律師代辯稱、案據原告施顧氏在海門縣公署指控被告等致函乃夫施祖德、勒索借款、以致乃夫施祖德一時無力、情急自盡身死等語、要知施祖德當初實向被告等借過款項、有據可證、致於是否逼迫致死、毫無實切證據、應請堂上着原告詳細補詞到案、以便答復、並請堂上亦着原告交保云云、原告代表農復律師稱、本案被告等共計犯案兩起、其一致函施顧氏之丈夫施祖德、逼索欠款、是以施被逼無奈自盡、其二、又將原告翁祖英之父親拖出毆打身死、將尸身拋棄海中、曾由死者家屬控於海門縣公署、應請准予移提歸案訊辦、致於原告律師要求在貴公堂辯論、敝律師並不反對、中西承審官諭令退去、聽候改期再訊、

任憑姦汚

同居者形狀可怕　趕到上海來行兇

平湖人史英甫、昨偕其妻王氏扭同鄉人張鶴良投二區警所控稱、民向在上海營生、家室則在湖城、去年七月間、忽有對門保衛團隊長張鶴良、到民家租借餘屋居住、張以民常不在家、頗爲殷勤照顧、民亦感激、不料張醉翁之意不在酒、竟將民妻强行姦汚、自此以後、時欲作二次三次之獸行、民妻不肯、彼即以手槍恐嚇、於是任憑數次姦污、但民經商在滬、故不知悉、今年返家、而張亦由外歸、其一手藏於衣袋、臉面凶象畢露、民當時向之招呼、而渠冷淡不答、形狀可怕、並將手槍在檯上一碰、意欲加害、民一味忍耐、迨民至房內、向妻詢問原因、乃妻即向民前跪下、民大駭詰問、民妻詳述前情、民只得同妻遷避到上海安瀾坊七十號居住、詎張現亦趕來、民忍無可忍、與之評理、即爲毆傷、故扭請究辦等情、當奉孔區長提案質訊史王氏、亦供同前語、詰之張鶴良、則否認有持槍恐嚇情事、案關刑事、命送地方法院究辦、

兩綁匪終須一死

費傳木全阿二重審後宣判

住居匯山路四百八十七號之本地人吳海珍之子阿泉、去年十二月十七號早八時一刻、在保定路被綁匪四名架去、勒索鉅款、嗣被戈登路捕房華探金養吾查悉匪窟在東有恒路一九八一號、當即禀明捕頭、率領全體探員、並協同警備隊、前往拘捕、詎該綁匪等竟敢開槍拒捕、一晝夜、結果、拘獲綁匪紹興人費傳木、全阿二兩名、格斃匪首老蕭一名、救出肉票吳阿泉、抄獲手槍一支、子彈六粒、費全兩匪解由臨時法院訊判各處死刑、嗣經法院將全案卷宗呈報南京省政府檢核之下、以此案尚有疑點、故發回重審、業經法院鄭文楷推事更審終結、昨晨宣決、費傳木全阿二仍各處死刑、褫奪公權全部終身、槍彈沒收、

徒勞守候

更未欲行賄　二千元舖保

匯山捕房一三八八號一八七六號四二四號等華捕、前日午後一時五十分鐘、往公和祥碼頭檢查行人、其時適有皖人李安君、從該碼頭大英公司輪船登岸、由華捕等上前搜查、李即出鈔洋八元、意圖行賄、向捕謂輪船上有兩客人移時即至、請弗檢查等語、捕等不允、將其拘獲、搜查身畔、並無別物、惟有警笛一只、並在該處守候多時、並未見兩客人到來、遂將李連同賄洋、帶入捕房、昨晨解送臨時法院、據被告供、向在輪船上爲更夫、是日從該公司輪船回家、適逢巡捕檢查、我並非行賄、是項鈔票係在囊中檢出、所云欲將兩人買放等情、實無其事、並延吳麟坤律師辯稱、當時搜查被告身畔、既無煙土、又無違禁品、祇檢出警笛一只、彼係更夫、是以有之、請求准予交保出外候訊、推事諭被告交二千元舖保、候查明再核、

棉花價值一萬五千兩

管棧人監守自盜　銷於紗廠收貨人

邵文元謝秋舫拘獲解訊

華順碼頭五十九號棧房管棧人邵文元、上月六號、竊取該棧內值銀一萬五千兩之棉花一百包、串同掮客謝秋舫與茂海路四十二三號潤泰祥米店主徐宜相、僱用駁船、將贓銷與小沙渡洪北永豫紗廠收貨主任徐克明處、案發、被該碼頭買辦黃清華查悉、控由捕房派探馬宗棠張炳成與西探長亨利等、於日前將邵謝兩人先後緝獲、在永豫紗廠起出原贓棉花七十七包、一併帶入捕房、而徐宜相則已經逃避、遂由捕頭禀請臨時法院、發出封條、將潤泰祥米店發封、昨日傳同原告、將邵謝兩被告解送法院研訊、潤泰祥米店延楊漂知楊一知兩律師到庭辯護、即據中西探投訴案情、繼據英人海禮司投稱、在華順碼頭爲管事、失竊之棉花、係東洋棉花會社寄存、被告邵文元係管棧者、自上月六號出外、一去數日、並不前來供職、遂起疑竇、檢查棧內貨物、始悉失去此項棉花、當即報告捕房、後由探將被告拘獲、在永豫紗廠抄出之棉花、確爲原贓、當時詢及徐克明、承認確收一百包、已用去廿三包、數目相符請究、華順碼頭買辦黃清華供詞與西人相同、又據見證婦人徐陸氏供稱、向撐船爲生、專裝稉陳、是日在華順碼頭、由謝秋舫與潤泰祥米店主徐姓來雇我船裝運棉花一百包、至蘇州河浜北永豫紗廠起貨、因與徐姓相識、故允裝儎、餘事不知、又據見證張莫氏供詞與徐陸氏略同、推事得供、略訊一過、諭令兩被告還押、改期訊理、

故探昨日出殯

譚鳳池身後蕭條

總巡捕房十九號包探譚鳳池、捕盜捐軀、已詳本報、茲悉該故探今年五十一歲、於二十六歲時投公共租界警務部充當巡捕、從公勤奮、歷六載擢升包探之職、向派於虹口捕房服務、迄已十九年、今春二月一號、奉調至福州路總巡捕房辦公、詎至三月二十二號、與包探馬長書在書錦里捕盜、彈傷足部、入院療治後、不料傷勢日劇、竟爾殞命、譚探原籍蘇州、身後蕭條異常、遺一妻一女、昨日午後一時、靈柩由虹口斐倫路驗尸所發引、游行各馬路、繞至出事地點、然後至西門暫厝京江公所、筵吉運回原籍安葬、各方致送輓詞花圈者頗多、各捕房中西印探捕則俱列隊恭送、備極哀榮、經過各處、觀者塞途、

相驗屍體

孕婦無傷

住居北福建路三百四十二號屋內張阿金之妻張朱氏、懷孕將產、於本月一號被閘北寶山路商務書館工人名阿昌者、用手擊傷肚腹流血、當延醫生醫治無效、延至前日身死、事爲匯司捕房華探目金福壽查悉、前往調查之下、將關係人顧永泉拘留、並將尸體舁入驗尸所、昨晨由法院葛推事蒞所驗明、張朱氏身上無傷、未明究竟、候醫生驗明再核、並向江張氏錢六雲及顧永泉張榮生略訊一過、着江錢二證人具結、顧永泉還押、候得到醫生證明書再核、

爲盜所殺

虹口倍開爾路五號王才明所開之瑞豐煙紙店、前晚九時被盜搶刦、並開槍擊斃王才明、各情已誌昨報、昨晨臨時法院葛推事至驗尸所、驗明尸體、即據尸子王阿金稟明當時情形、要求伸雪、推事當以死者槍珠尚未鉗出、候醫生鉗出後、由尸子領尸棺殮、並着捕房嚴緝凶手、

洗澡去暈

住居靶子路福生路左近大慶里二號門牌屋內之粵人黃元明、上月二十九號下午一時、至九江路洗清池浴堂洗澡、忽暈去、經擦背人劉達三訴知經理、車送德和醫院醫治無效身死、昨經臨時法院委派葛推事驗明尸體、係屬病斃、諭着尸子黃子南具結領尸棺殮、

形形色色

搜出手槍

[illegible]人周洪保、昨日下午身藏手槍一支、子彈八粒、經過[illegible]路、被包探[illegible]與一百二十三號西探查見、帶入虹口捕房、

售煙判罰

[illegible]

裸體追出

阜寧人傅兆林、昨在閘北胡家木橋交通路顧繪池浴堂內洗澡、迨洗畢出池、見自己所穿之衣褲、被同浴之陳金寶穿着逃出、傅一時情急、即赤身追出、鳴警將陳拘入五區三分所、據陳供稱、實係一時匆忙着錯、不敢行竊云云、唐所長判送市公安局司法科法辦、

控吞存款

住居閘北利民路[illegible]內之吳元褒、偕妻吳高氏、昨扭同居之吳照夫至五區三分所控稱、上月念四日、民[illegible]得會洋二十六元、由[illegible]存於吳照夫處、不意今日向其索取、竟推說並無寄存、意圖吞沒、請究、詰之吳照夫、絕對否認收存會洋、所長以兩造供詞各執、判送司法科訊辦、

欲奪養媳

西門外斜橋[illegible]路口、有南京人婁[illegible]言發、去年將十二歲女兒小二許字與宋永發[illegible]之子爲室、當即過門[illegible]、嗣婁因[illegible]、欲將女兒領回、朱夫婦不許、致婁懷恨、於上月間見女兒買物在途、即將女領回家中、朱等即趕往、扭投警所、當解地方法院、訊判仍給朱領回、恢女長大後迎娶、朱今恐該女發生變故、情急萬分、昨僱汽車一輛、前往劫奪、但事機不密、爲婁得悉、預報二區警所派警前往、朱夫婦正將動手、遂被拘獲、並將帮助之俞和尙、一併解所、傳判送言頭、解送地方院訊辦、

氣象

徐家匯天文台昨日（三日）下午四時半、預測二十四小時內氣候、晴寒多雲、沿中國海岸風向在西北至東北間、本埠及小[illegible]有旋風、昨日（三日）下午三時前二十四小時內、本埠氣溫、最高五八•八、最低三七•二、去年同日、最高五五•四、最低四〇•四、

來函

[illegible]報四月二日本埠欄內載有城內得意茶社書場[illegible]三赍調笑女客[illegible]務長[illegible]並無其事特此來函[illegible]希更正爲荷[illegible]不[illegible]四月二日

除根白濁丸
諸君曾服諸般白濁丸不盡者不可不試
[illegible]

特色 [illegible]
主治 [illegible]
價目 [illegible]
調經種子
廣東種德園老藥房 名醫著
烏鷄白鳳丸
小兒回春丹
[illegible]
2256 總發行所 上海河南路老巡捕房對門
廣東種德園老藥房

戲院	地址	今天日夜開演	時間	價目
大舞台	三馬路	▲夜戲▼ 三本鎮國 高廷贊	[illegible]	[illegible]
共舞台	法租界	▲夜戲▼ 頭本仙珠定國	[illegible]	[illegible]
上海舞台	四馬路口	▲夜戲▼ 寶蓮燈 六月雪 郭威造反	[illegible]	[illegible]
第一台	四馬路中	▲夜戲▼ 頭本福將 胡大海 莫愁女 挖目	[illegible]	[illegible]
共和影戲院	西門方板橋	羅馬之一夜	[illegible]	[illegible]
中華大戲院	法大馬路吉祥街口	美人關	[illegible]	[illegible]
北京大戲院	北京路貴州路口	徽妻	[illegible]	[illegible]
百星大戲院	老靶子路北生路口	南海艷聞	[illegible]	[illegible]
通俗大戲院	大東門小南門北	僧道鬥法	[illegible]	[illegible]
虹口大戲院	虹口乍浦路口	村夫救美記	[illegible]	[illegible]
夏令配克大戲院	靜安寺路	萬王之王	[illegible]	[illegible]
恩派亞大戲院	法租界霞飛路口	亂世忠臣	[illegible]	[illegible]
萬國大戲院	西華德路大通路	十誡	[illegible]	[illegible]
中央大戲院	六馬路[illegible]	戰地之神	[illegible]	[illegible]
新中央大戲院	北四川路海寧路口	古宮魔影	[illegible]	[illegible]
卡德大戲院	新閘路卡德路口	銀鎗盜	[illegible]	[illegible]
世界大戲院	閘北寶興路西寶興路口	迷魂陣	[illegible]	[illegible]
奥迪安大戲院	北四川路	古宮得寶	[illegible]	[illegible]
上海大戲院	北四川路	情海南針	[illegible]	[illegible]
東華大戲院	法租界霞飛路	紐約一少年	[illegible]	[illegible]
卡爾登大戲院	靜安寺路派克路	賓漢	[illegible]	[illegible]

接地方消息

蘇州

□胡安之被綁後近聞　陸墓磚場上胡家灣胡安之家、於日前被匪搶刦、並將事主胡安之擄去勒贖一案、曾誌前報、茲悉是夜胡家被刦、除衣飾外、被刦銀幣千餘元、嗣各匪因聞鑼聲、即倉皇逃逸、至胡安之被架後、聞在崑山附近匪窟中、勒索票價一萬五千元、現正設法贖取、

□水警區呈請加餉　水上公安隊第三區區長、因奉管理處令、整頓警務、曾擬具加餉辦法、及改組官制意見書、派員齎寧、茲悉鈕區長前來過蘇時、已面允即將該項意見、向政務會議提出、

□派員點驗水警鎗械　公安管理處派總務科員顧笠夫、分赴蘇錫、驗水上公安隊二三兩區水警槍械、現顧委已於二日到錫、不日即將到蘇驗點、

□三十七師懲戒軍官　烏鵲橋吳肇邦、因與熊式輝有舊、故曾以餘屋相借、安置熊部眷屬、詎有軍官梁國棟及勤務兵等、時有蹧蹋房屋、及需索供給行爲、由吳函告熊氏後、特派副官朱槩、於前日來蘇、將梁寄押市公安局、聽候核辦、

□發還陸榮廷房屋案近聞　陸榮廷房屋、自省令發還後、縣黨部以陸附逆有據、行政當局、措置未盡合法、故即分電中央及蔣總司令請示、茲聞蔣氏業已有復電來蘇、謂該案已交軍事委會核辦矣、故此案一時未必有切實解決辦法、至陸欽差房屋問題、則公安局雖行文至西區署、但該屋已爲婦女協會辦公處、故婦女協會、亦將該案呈請黨部主持、發還與否、恐亦將與陸榮廷房屋同樣辦理、

寧波

□染坊主二次被綁　鄞縣西鄉翁岩平橋塒源染坊主毛水旺、於去年四五月間、曾被匪綁去、以六千元贖回、詎上月三十夜九時許、又來盜匪六七人、蜂擁入內、將毛架去、遺函一封、索價三萬元、約本月五日取贖、其屋內之細軟飾物、及各戶所染之衣服綢布等、皆被刦一空、損失約值五千七百餘元、現事主已於一日來甬呈報市公安局及偵緝隊請緝、

□隨車兵士查獲可疑乘客　甬紹路隨車檢查之省防軍兵士、於一日查獲搭客杜柏根、身藏十九師衛符號一紙、鈔洋三千五百六十元、並緝私第六營告退條一紙、該兵士以一退伍小兵、而懷巨款、不無嫌疑、即詳加盤詰、而杜堅不吐實、即將其解往餘姚省防軍連部、聞將即解指揮部核辦、

□盜匪解省　市公安局因在押之盜犯陳阿泉・王永昌・王阿發・王阿六・黃嘉行等四人、不服判斷、要求解省上訴、特於上月三十日派警押赴慈谿、轉解赴省、

□張之江應邀來甬　寧波青年會、以四月一日爲十週紀念、特舉行紀念大會、並邀請國府委員張之江氏、來甬演講、昨(一日)上午、張偕袁國登及副官余國棟等乘輪抵甬、上岸後即偕歡迎人員入會稍憩、旋至城內中山公園植樹、下午二時紀念會開幕、張即登台演講、題爲「基督教與國民革命」(詞長從略)晚間設筵歡宴張氏、至十時始散、二日上午張又出席市黨部之擴大紀念週、晚間應寧波體育協進會之請、演講「國技問題」、聞張氏擬於三日返京、

□法院與禁煙處之糾紛　鄞縣地方法院、據報稱寧波市縣禁煙處稽查方武、私吸鴉片、並有包庇等情、正欲派警拘捕、而方適出席觀審煙案、該院即將扣留、並派警至方之住所搜查無獲、見對門雙扇緊閉、疑係方之私室、遂即破門入內、果搜出煙土煙具等物、旋即提方詢問、諭令交三百元保釋、方以無力、遂被發押、次日忽有婦人虞桂英投院、謂住居方武對門、煙具乃彼所有、曾領有禁煙處證書、並登記在案、與方無涉、是日因赴三北舅母家、故未知悉云云、而該院以虞桂英有串同行爲、亦將其發押、旋交二百元保釋、虞桂英出院後、即呈訴禁煙處、請依法保障、該處據訴後、以職員無故被押、特函該院質問、聞茲事已起兩機關之交涉、

南通

□省令查封張陸私產　縣政府公安局、奉省令查封張謇財產、已誌昨報、茲悉海門陸沖鵬、亦在通緝中、其所有財產、亦由海門縣局查封、茲將省政府電令、照錄如下、宋縣長・程公安局長・施縣長・張公安局長均覽、據特種刑事地方臨時法庭呈爲土豪張謇陸沖鵬、無法拘致、可否查封財產等因、經本政府委員會第四十八次會議、議決准予暫行查封、仰各該縣長公安局長、迅即嚴密執行、毋稍徇隱、仍將查封財產數目、詳細具報、宋縣長程局長、當將張謇居住之城南別業發封、一面發出布告、限租賃張謇房屋各戶、於三日內將租賃房屋地址間數、切實具報、以憑辦理、

□公安局更委警員　南通縣公安局、於四月一日、將局內外警員、更委如下、特種警察隊隊副葉廣富、行政科長王孝衡、蘆涇港公安分局長王化久、呂四分局長丁道昌、西亭支局長錢菊潭、騎岸支局長楊晉、興仁支局長陸權、堤底所所員朱龍光、濟良所所員尤金海、

□呂四被海盜行刦　呂四洋面、於三十日午刻、到有盜船十二艘、各匪即登陸行刦、現呂四公安局已電駐餘東公安隊、馳往堵截、

□調隊赴澄剿匪　江陰股匪猖獗、省政府令省水陸公安管理處、於二日電令通縣、撥隊赴澄協剿、宋縣長當於三日下午、召集地方各團隊官佐、開聯席會議、議決調撥公安隊、由當陰沙前往進剿、

□設立保坍委員會　南通小洋港一帶江岸、近日坍塌甚劇、刻經地方各團體、呈准省方、舉辦築建拓堤等項保坍工程、所需工費、以畝捐提注、特設立保坍經費委員會、推定張謇徐爲主席委員、以下設總務征收保管三股、分辦一切、

□處令澈查大生廠工潮　大生紗廠工人暴動案、連日由縣政府審訊在押工人、尚無眉目、刻正會同農工廳委員、嚴密偵查、全省水陸公安管理處據宋縣長陳聯防區長、呈報工人暴動經過情形後、特發指令云、呈悉、查黃道揆係總工會委員、既偕劉浩到廠、商議調解工潮、乃於協商妥協後、並不勸工人上工、反任意宣傳、並拾獲子彈殼、教唆栽證、存心叵測、仰該縣長親提在押各犯、隔別詳細嚴鞫、果有煽動嫌疑、即與現獲之共犯陸景槐、分案解送特種刑事法庭、依法訊辦、

常熟

□南通解盜來常　縣屬沙洲市段山夾地方居戶周朝魁家、於去年陰歷八月二十九夜、被盜行刦財物一案、經令緝在案、上月間、由南通劉海沙公安支局、緝獲是案盜匪王林富、王金保、錢和尚、湯小雲・蔡金府・暨嫌疑犯姜志培等六名口、並起出原贓六件、並供認行刦如皋・無錫及周朝魁家等案不諱、該縣宋濂塵縣長據供後、即飭將王林富等、連同原贓、於二十九晚派警押解來常、歸案訊辦、即由縣開庭訊問、該犯等仍各供認不諱、即經發押、聽候核辦、

□縣府限令設立驗契分處　縣政府爲籌集北伐餉需起見、特令各市鄉行政局長、限期尅日設立驗契分處、俾鄉人就近投驗、收集鉅款、以資報解、

□請禁上巳日之拜香會　常熟上巳日舉行之祖師山拜香會、爲邑中最大香汛之一、會中儀仗、有害名之男女拜香社及肉身燈等種種、一般愚民之上山燒香者、絡繹不絕、茲聞縣黨部以在黨化之下、亟應禁止、且免釀成事端、(民六上巳日、西門城洞中、因人多擠塞、竟被擠死男婦老幼八人、受傷者數人之慘劇)、特函請縣政府先期出示禁止、如違飭警拘辦、

揚州

□滁來全借運濟鹽　滁來全北鹽商議壽昌、因租運滁來全三岸北鹽期滿、呈會請另招新商、旋奉令以新商未經招定、仍舊源源轉運、俾免貽誤、而裕稅源、該商遵即繼續運鹽、分赴滁來全三岸濟銷、並經呈准借掣存圩濟南鹽十票、陸續起運、現春銷暢旺、需鹽孔殷、迭奉安徽榷運局催運、若專俟購辦淮北場鹽、裝運來圩、轉輸運滯、困難甚多、特具呈運署、陳述前因、懇准援案、變通辦理、借掣存圩濟南場鹽十票、繳稅製運、赴岸濟銷、昨(一日)已奉批照准、並咨明揚州稽核分所、諭飭濟南場商遵照、

□公安隊長之更調　縣政府准公安第一隊長周德春辭職、調第二隊林隊長接充、林之遺缺委尤其接充、並以周久任隊務、熟悉情形、特委周爲公安隊總稽查、

□三溝閘已興工　江北運河下游陸工事務所長項開棉、委甘江訊副員葛長富爲修工員、現葛已前往工作、計昭關壩三溝閘一段搶險、並瓜洲壩南一段、

紹興

□新警察局長接任　新任紹興警察局長陳升、於一日由杭赴紹、即至警察局履新、聞將於兩日辦理交代後、再行補行宣誓典禮、

□禁煙處破獲私窟　紹興禁煙處據報告稱昌安門外花子弄私販陳春貴與丐頭丁承果供吸、該處當於日昨派員前往搜捕、當將丁承果陳春貴拘獲、並搜得煙槍一支、煙燈一盞、當即備文解送地方分院訊辦、

□車業商協會分會之籌備　紹興人力車公司、已有六家、惟同業中、尙無組織、現由縣雲重公司經理俞壽春發起組織商民協會車業分會、已得各公司同意、現正從事籌備、不日即可成立、

嘉定

□示禁迎神出巡　嘉定南門外石岡鄉前、有某甲發起賽燈、定於清節後舉行、嗣爲公安局所悉、即飭警將爲首者拘禁、茲因邑廟城隍亦有循例出巡之舉、公安局亦以事關迷信、特布告禁止、並傳會首諭話、毋得故違、

海門

□請省派隊剿匪　本邑下沙(即崇明外沙今之啓東縣)土匪猖獗情形、已疊紀本報、近各漁船以魚汛期屆、深恐遭匪刦掠、以致放洋者甚鮮、頃又據探報、該匪等又擬集合圖逞、致該處商民、異常驚惶、特呈請三縣官廳、轉請省方派隊進剿、現聞省方業已邀准、特電致淞滬衛戍司令部、酌派軍隊前往駐防、聞日內某軍某營、即將開拔至沙、

□花市暴漲　海門花市、日來去胃甚旺、四鄉來貨稀少、以故市況逐漸增高、刻皮花已至五十九元一石、籽花每石亦已至二十四元、聞仍有看漲之勢、

嘉興

□楊廟鎭刦案續訊　嘉屬楊廟鎭於上月三十一日被匪搶刦、已誌前報、茲查該鎭此次因籌救火會經費、開演新劇、一時哄動男女、紛至沓來、詎匪徒乘此時機、大肆刦掠、事後調查、被刦店戶占三分之一、以兩米行損失最重、現該鎭沈肅平等、爲地方善後計、擬請當局派警常駐、以維公安、

□逃犯在滬拘獲　本縣地方法院看守所於前日脫逃未決押犯鳳橋人陸愷如、業經懸賞五十元、嚴爲訪緝、現陸已在上海緝獲、故該院已派人前往迎提、

體育紀載

吳縣公共體育場三月份之統計

吳縣體育場三月份計開放二十八天、(器械運動部)單杠一三五五人、雙杠六七二人、浪船六〇六五人、浪木三二五八人、巨人步一五七二人、秋千三三二〇人、滑梯一六七三人、軒輊梯一四二二人、軒輊板七六二人、共二〇〇九九人、每日平均七一七人、(球類部)足球三九四三人、乒乓球一一四〇人、籃球一六一〇人、小皮球六五〇人、網球一八人、撻球五人、共七三六六人、每日平均二六二人、(田徑賽部)五十米突六人、百米突四六人、二百米突九人、四百米突六人、標槍四四人、鉛球五人、共一一六人、每日平均四人、(自由車部)自由車五九一人、共五九一人、每日平均二一人、總共二八一七二人、每日平均一〇〇六人、本月開放共二十八天、田賽場附設運動場正在建築中、

教育紀載

外埠

大學院聘定專家

充任全國教育會議委員　大學院召集之全國教育會議、行將開會、按照該會規程第七條之釐訂、應由大學院選聘教育自然科學應用科學藝術國語圖書館財政等專家十八人列席會議、共同商榷、茲悉該項專家會員、業經該院愼重聘定、俱屬國內學術界知名之士、其名單如下、孟憲承・范壽康・張謹・趙迺傳・戴修駿・王璡・丁燮林・何尚平・鄭貞文・秉志・周仁・王雲五・宋子文・李毅士・胡適・楊端六・周啓剛・汪企張・

崑山教育界近訊

▲縣教局行政委員會　四月一日該縣教育局開教育行政委員會、到胡叔異王景虞朱文瞻戴文倩吳道一(邵汝幹代)徐黄揚(因事未到)局長邵汝幹督學潘吟閣及學校教育課主任朱敬之總務課主任李君慰均列席會議、下午一時開會、㈠行禮如儀、㈡公推邵局長主席、㈢主席報告開會宗旨、㈣總務課主任報告本縣教育經費狀況、㈤學校教育課主任報告學校改組情形及今後學校教育之計畫、㈥督學報告視察要項、㈦局長報告擴充教育事項及今後之計畫、㈧討論行政委員會會議細則、五時攝影散會、聞關於教育重大問題、如中學之計畫遊學貸金師範生津貼等、至下屆五月六日第二次常會討論、

▲籌辦理科實驗會等　四月二日縣教育局局務會議議決於五月九日舉行理科實驗會、同時舉行學校行政成績展覽會、以資觀摩、而期改進、現已推定職員若干籌備、分別通知各中小學、先期準備、並函聘各項評判員、

浙省頒定遣派留學生辦法

國立浙江大學校長蔣夢麟、擬訂浙省派遣留學生辦法、提經浙省政府會議議決通過、茲照錄於下、㈠本省派遣留學歐美各國以(若干)名爲限、日本以(若干)名爲限、㈡凡曾經國內外大學畢業或同等程度在本省服務三年以上而有成績者、得選派之、或在外省服務三年以上而有成績者、經本省之聘任、担任本省某種事業者、亦得派遣之、㈢其所習之科目、以其所經營或担任之事業之性質定之、回國後至少須在本省服務三年、㈣各部分名額之分配如下、(甲)政府服務行政人員百分之十、技術人員百分之三十、(乙)大學教授百分之三十五、(丙)高中教員中學校長百分之廿五、㈤候選人之資格由浙江大學組織委員會審定之、㈥本大綱細則另訂之、㈦本大綱經浙江省政府委員會通過後公布施行、並函送大學院備案、

湖南省校招考學生辦法

湖南省立各校校長、既經政委會分別委任、復經籌撥經費、俾早開班、惟當此共黨到處活躍之時、於招考學生、不能不嚴行防範、曾由教育廳召集校長會議、決定辦法六條、昨已由政委會分令各省立校長一體遵照辦理矣、茲錄其辦法如下、㈠湖南省立各學校、業經根本改造、應一律廣告、從新招考各年級學生、由原校按在學年級、發給修業證書、並將及格學生儘量取錄、㈡舊省立各校學生、持赴新設各省立學校應試、㈢中學師範科學生縣額公額、照舊案辦理、㈣投考學生、應遵照各學校政治檢查條例、除由縣教育局申送、填具負責保證書者以外、須覓學校所在地之商店、或有相當職業人員保證之、㈤學生保證書右角上、須粘附該生最近半身二寸相片、每生備二紙、一存學校、一送湖南教育廳備查、㈥誤入共產黨團之學生、遵照政委會公布之共產黨自首條例自首者、得一律取錄並保障之、

南通張謇中學校董會成立

南通張謇中學校董會人選、現已定爲張孝若、江知源・易劬樓・鄒壽澄・何景平・黃石林・沈燕謀・習鑑清・張文潛等九人、並定於日內召集成立大會、

江大加入軍教學生之統計

各院共三百七十一人

江蘇大學實行軍事教育以來、學生報名者甚踴躍、計文學院三十人、哲學院一人、自然科學院四十二人、社會科學院一百十三人、農學院七人、工學院八十二人、商學院五人、教育學院四十三人、醫學院二人、預科四十六人、共三百七十一人

贛教廳課程編製委員已發表

江西教育廳長陳禮江、爲規定全省各中小學校職業學校課程標準起見、特設立課程編製委員會、已遴選歐陽祖經・舒堯・段錚・汪長柱・李右襄・江澄・李純明・陳頴春・車駒・熊公哲・陳憲章・譚倪・李爲漣・胡飛・徐瑩石・張履豐・趙平章・胡蘭・曾華英・羅靜遠・程宗寧・章繼南・黃定光・蔡源明・陳洪員・曾炯・劉楫翔等爲委員、

海門教育局通令各校植樹

海門教育局、近因清明節屆、特通令所屬各校、在校之四週、廣植樹木、藉以發育兒童之性智、並擬籌辦樹苗多種、而便舉行清明植樹典禮、

本埠

法政大學問題將持平解決

上海法政大學、因該校主權問題、發生糾紛、雙方相持不決、該校校董馮玉祥氏、聞悉此事、恐長此以往、勢必更形擴大、乃主張和平辦法、請中央從長計議、一面致電蔣總司令介石、一面致電外交部次長唐悅良、請其設法排解、唐次長接電後、即來滬調查糾紛情形、呈報中央、以便持平解決、

上海四馬路 太和大藥房總發行 各埠分店及各藥房均有出售

六零六外搽藥膏

專治 楊梅毒瘡 瘰癧癬疥 癩痢爛脚 橫痃下疳 癰疽瘡癤 濕爛凍瘃

六零六內服聖藥 大盒洋一元 樣盒洋二角

專治 楊梅積毒 內蘊酸痛 風濕癱瘓 淋濁下疳 橫痃瘡瘍 婦女白帶

每瓶洋一元七角五分

全昌

太陽眼鏡每付一元　配光眼鏡每付一元　羅克眼鏡每付二元　結婚眼鏡每付三元　夾線眼鏡每付四元　博士眼鏡每付六元　自由眼鏡每付七元　雲鏡眼鏡每付八元　哈定眼鏡每付八元　眞金眼鏡每付十元

食有微菌之灰塵最危險

呼吸時常有含微菌之灰塵隨入。故欲免傳染。使不致發生喉核炎等症。須服啤士。當啤士藥片溶解於口中時。即發出芬芳氣味。撲滅寄生於咽間之一切微菌。啤士除有預防力外並能治傷風咳嗽感冒及喉管上之一切疾病。啤士封固於玻璃瓶內各藥房均有出售。

保護喉與肺

啤士 PEPS

涿州大疫

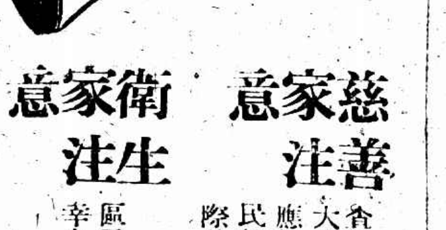
慈善家注意　衛生家注意

◉昨報載北京專電「涿州發生大疫日死壯丁數十人」查涿州雖爲京南重鎭向不爲人重視自晉奉交綏攻守互數十晝夜名聞全球婦孺皆知今果於大兵之後發生大疫然此僅疫癘之初步尙未蔓延之境而戰爭之區又非涿州一隅凡我同胞應籌防禦之策已發生之區使疫氣消滅免致傳佈未發生之區使毒氣潛踪免爲人患況戰地災民既遭鋒鏑之慘復罹疫癘之災其困苦之情試易地而思有不寒而慄者乎際此艷陽天氣宜作曲突徙薪之謀本藥房所發行………

亞林防疫臭藥水　富含殺菌物質防疫消毒辟瘟除穢功效殊偉凡戰地災區及家庭牆根廁所與風日不透之處用此臭水和清水洒之以保安寧豈惟一方之福亦一國之幸也所望　慈善家　衛生家　三注意焉

▲門售　一介侖叮一元三角　半介侖叮七角　四分介侖叮四角　▲原桶四十介侖　經理批發優給回佣

上海五洲大藥房發行　◉各埠大藥房均有出售

商場行市

匯價疲弱

▲洋釐 (銀拆亦鬆) 昨市洋釐續趨疲弱、早市七錢二分八釐二二五、比上日小落八七五、午市七錢二分八釐、亦降八七五、始因近日各路呆滯、同業買價亦然闊綽、以致賣價難起色、迨昨交易仍平、計業中票銷各欵、做開一百萬之譜、銀行互市卅餘萬、各路去胃有限、故鮮成交、小同行收兌鈔票及現洋進出、約計數十萬、新幣由杭裝滬卅餘萬、限角初堅後疲、早市做過六錢三分半、比上日加高一分、至午市回疲、計六錢二分九釐、較前天回小一釐、因業稍有售出、買戶不繼之故、廣角復疲、計早市五錢九分〇二五、午市五錢八分九三七五、比前日已降七毫半、成交十萬角光景、銅元微長五百文、計三百九十三千五百文、衣牌略增一文、早市二千八百六十六文、午市二千八百六十五文、角坯二百卅二文未更、貼水五十五文、升一文

▲銀拆 昨各銀行、收解各種欵項不旺、計有三百數十萬、華商各莊收解貨票匯欵五百餘萬、銀拆平鬆、仍開四分、銀行拆牌亦爲四分云、

外匯緊而復鬆

華商進出日金約二百萬元

昨(三日)本埠外匯掛價、一無所更、大條及銀價並輸、匯兌又大、惟外匯內部緊而復鬆、華商初扒後出、各銀行如正金三井朝鮮等售出一百餘萬元、三菱華比華銀行等、則有購進一百餘萬元、下午交易有限、祇以幾十萬元之數、人心平平、英美兩匯、交易不旺、價則平定、各匯收市與上日比較、英美如舊、日金略降另六二五、且滬封關在即、華商態度均屬平穩云、

▲英匯 掛價如故、內盤平定、賬大變更、交易亦祇十萬磅、上午六月份出價二先令六辨士八七五、進價三九五、正金吃四月份一萬磅、價同上、以後麥加利出一萬磅、價三七五、安達和關亦出二萬磅、價七五、進價七辨士、下午東方出二萬磅、價同上、午收出價仍爲六辨士九三七五、價同爲六辨士九三七五至七辨士、收市平平、出價六辨士九三七五、進價七辨士、

▲美匯 掛價勿更、內部平和、交易甚少、上午出價六十二元七五、進價六十二元八七五、午收六十二元八七五、進價六十三元、下午出價六十二元八七五、進價六十三元、惟華比吸進二萬五千元、價六十二元九三七五、

▲東匯 掛牌不更、內盤早堅午疲、午後尚平、前後市不過二五升降、華商先進後出、全日約成交二百萬元之譜、銀行交易不寂、上午六月份出價七六四三七五、後爲七六三七五、進價由七六三七五至七六二五、七月份出價由七六半至七六三七五、進價七六四三七五至七六三二五、八月份出價七六五六二五、後爲七六四三七五、進價七六半、至七六三七五、正金出八月份二十萬元、七六半至四三七五、掛牌後、正金出二十萬元、三井朝鮮各出十萬元、價同爲七六四三七五、正金買近期二十萬元七七六〇大二五、華銀行買下月份五萬元、七六二五、十點半後見低、六月份出價七六一八七五、進價七六二二五、七月份出價七六二二五、進價七六一八七五、八月份出價七六三二二五、進價七六三二二五、午時回平、華比吸八月份十萬元七六三二二五、出價七六三七五、七月份照減〇六二五、六月份抑小二二五、下午市面平平、六月份出價七六二五、正金吃十萬元、七六一八七五、七月份出價七六三一二五、進價七六二二五、八月出價七六三七五、進價七六三七五、收市平平、八月份出價七六三七五至三一二五、進價七六三二五至七六二二五、銀行交易清淡、

國內匯市

▲各省大致稍漲 (惟大連獨跌)

昨(三日)華商銀行公會報告、各省匯市大致稍漲、如京津漢口青島等、均已提增、惟大連獨跌、其餘悉無升降、計北京公砝一千〇五十二兩五錢、洋匯一千〇十四元半、加二元半、漢口洋例一千〇四十兩、計跌三兩五錢、洋匯一千〇十二元半、加二元、天津行化一千〇六十兩五錢、加五錢、洋匯一千〇十三元半、加二元、青島一千〇〇九元、加一元半、大連一千〇〇五元半、竟跌落十元〇半、又中行接天津來電、仍爲一千〇六十兩云、

金業停市三天

▲七日至九日

本月六日至九日(星期五至星期一)四天、因逢西節、(耶穌復活)各銀行均行休假、故金業交易所除六日上午有一小時買賣外、七日至九日三天完全停市、昨日該所已發出通告、知照同業云、

金市收盤稍疲

▲比上日低落三錢

昨(三日)標金落漲不定、早間計加八九錢、蓋大條及美銀均輸、匯兌又大、是後即見小面、計減一兩〇、殆因外匯易鬆、午後初平、後減數錢、收市比較前天計減三錢、同業交易不少、惟大戶售出、大連幫及廣幫無大進出、金頭各誠、時有出入、散戶因封關在即、均有脫手、華商以日金先賣爾售、人心似婆、茲將一日間經過市情錄后、五月份開盤三百七十二兩九錢、回至七十二兩八錢、因日金堅而復平之故、正金曾售出八月份七六半至七六四三七五、先令開出勿更、時爲七十二兩五錢、繼則平平、十點以後、回落數錢、因日金八月份向結七六三七五、既而七六三一二五、雜賣、華商復有售意、故十一點爲七十一兩九錢、後因六月份銀行吃七六二五、八月份七六三一二五已吃進一二十萬元、至十一點半光景、加爲七十二兩四錢、最後由七十一兩八錢加至七十二兩三錢、午收七十二兩二錢、下午開出七十二兩三錢、後跌至七十一兩五錢、匯面上賣戶不少、俄而加上六七錢、乃正金吃日金七六一八七五、三點後爲七十二兩一錢、旋在七十二兩內外旋轉、銀行交易有限、迫四點三十分收市、爲七十二兩、較前天計尚落三錢、查一日間最大價三百七十三兩二錢、最小價七十一兩五錢、計有一兩七錢上落、發帳四月份七十一兩、五月七十二兩、補水同爲七十一兩、物品早開七十三兩一錢、午收七十二兩一錢、下午開出七十二兩一錢五、收市七十一兩九錢、

紗市平穩

▲期紗略漲 ▲交易不旺

昨日本埠紗市趨勢、大致依然平穩、但賣買戶雖存觀望之心、但俯就之意、至於紗布交易所十六支人鐘標準、則以美棉轉堅、原棉略漲、致人氣稍行帶高、前市各月期大四錢至二錢、後市除本月期及九月期各小一錢外、餘均續好二錢至一錢、共成交八千五百五十包、各月期價如下、

四月期 一五八・二〇 大・二〇
五月期 一五七・五〇 大・三〇
六月期 一五七・四〇 大・四〇
七月期 一五七・五〇 大・三〇
八月期 一五七・六〇 大・三〇
九月期 一五八・〇〇 大・二〇

現紗市面、依然平淡、賣買雙方態度散淡、均呈觀望而不前、是以市面現狀、似屬於停頓氣象、昨日四川幫進一百三四十包、牛莊幫進一百二十包、野雞幫進一百二十包、餘如廣東、內地、漢口、汕頭、安慶、蕪湖、寧波等幫進近三百包、合計六百餘包、同行交易三百餘包、賣價平平、茲列市價如下、

期棉略堅

▲美棉轉漲 ▲漢標實交寥落

昨(三日)紐約棉市以塔克無雨、同業買進、致賣戶缺乏而漲、計各月期價大起二十二至二十九個磅音、現貨大二十五個磅音、利物浦棉市五月期小・〇三辨士、十月期小・〇二辨士、現貨大・〇六辨士、孟買棉市、以到貨旺而出口需要不佳、以致下跌、計平茄綱及奧姆辣各小一羅比、勃洛去不動、大阪棉市停市、本埠棉市、以美棉轉漲、致人心稍行帶高、惟實交則仍寥落、紗布交易所漢標前市、各月期大一錢五分至二錢五分、但後市 [illegible]

市價一覽

四月二日(禮拜一)市

國外匯票

[illegible]

國內匯兌

[illegible]

國外匯兌

[illegible]

各國票價

金市

銀洋錢市

無錫金市

無錫錢市

蘇州金銀市

蘇州錢市

滬南米市

滬北米市

無錫米市

無錫雜糧市

油豆餅

雜糧

上海麵粉交易所

證券物品交易所

華商紗布交易所

利物浦棉市

紐約棉市

無錫紗市

本廠粗紗

叫莊行情

[illegible]

旅行一覽

◉滬寧路行車時刻表

▲上行車 上海北站開 ▲下行車

[illegible]

船期

▲出口輪船報告

▲進口輪船報告 四月三日(十三日)禮拜二進口

▲外洋輪船報告

[illegible]

法庭公布

—地方法院—

▲拍賣 法院定於四月二十三日拍賣訟案債務人之不動產如下、(一)拍賣之標的物坐落二十七保十一圖梅園路十二號坐南朝北瓦平房兩間半、連同該屋基地、(二)物之所在地梅園路十二號、(三)最低價額銀元五百元、(四)閱看筆錄之處所、本院承發吏辦公室、(五)領看人地保沈小和、及本院承發吏孫德華、(六)對該不動產如有權利關係、應於布告後七日內來院聲明、

▲刑庭裁決 ▲裁決張瑞超易科罰金一案、(主文)聲請駁斥、▲裁決朱子石即江子石等詐財等罪嫌疑一案、朱子石即江子石朱蔡氏即江蔡氏、均應起訴、▲裁決林寶珊殺人等罪嫌疑一案、林寶珊應起訴、▲裁決王春江和誘嫌疑一案、王春江應不起訴、

▲刑庭判決 ▲判決倪小根強盜一案、(主文)倪小根共同強盜一罪、處二等有期徒刑五年、褫奪公權全部終身、未決羈押日數、以二日抵徒刑一日、▲判決趙忠有收受、(主文)趙忠有收受後、方知爲僞造之幣、而仍行使一罪、處罰金六十元、如無力完納、以一元折算一日、易以監禁、五元贋假幣七張沒收、▲判決趙洪科傷害一案、(主文)趙洪科傷害人致輕微傷害一罪、處拘役二十日、未決羈押日數、以二日抵拘役一日、▲判決曹志剛和姦和誘一案、(主文)曹志剛和姦一罪、處五等有期徒刑二月、未決期內羈押日數 [illegible] 王玉氏相姦一罪、[illegible] ▲判決徐國寶等和誘一案、(主文)徐國寶 [illegible] 處五等有期徒刑五月、未決羈押日數、以二日抵徒刑一日、陳徐氏即陳許氏相姦一罪、處五等有期徒刑二月、未決羈押日數、以二日抵徒刑一日、▲判決王清江傷害一案、(主文)王清江傷害一罪、處罰金六十元、未決羈押日數、以二日抵罰金一元、如無力完納、以一元折算一日、易以監禁、▲判決高銀章等詐欺財物一案、(主文)高銀章詐欺財物一罪、處罰金八元、未決羈押日數、以一日抵罰金一元、耶寶珍共同傷害人致輕微傷害一罪、處拘役二十日、陳文明共同傷害人致輕微傷害一罪、處拘役二十日、▲判決徐金標等和誘一案、(主文)徐金標和誘一罪、處五等有期徒刑四月、孫王氏相姦一罪、處拘役三十日、▲判決陳坤陽妨害交通及傷害一案、(主文)陳坤陽因過失傷擅汽車一罪、處拘役三十日、因而致人傷害一罪、處拘役三十日、應執行拘役四十五日、陳坤陽應賠償 [illegible] 傷及修車費洋十四元、陳二觀傷及修車費洋八元、朱榮二壓傷及修車費洋三元、陳關中修車費洋八元、▲判決倪夏氏相姦一案、(主文)倪夏氏相姦一罪、處拘役四十日、▲判決張振方等和誘一案、(主文)張振方和誘一罪、處五等有期徒刑三月、[illegible] ▲判決沈永漢等和誘一案、(主文)張發變致人輕微傷害一罪、處拘役十日、▲判決吳世香竊盜一案、(主文)吳世香竊盜一罪、處五等有期徒刑四月、朱有書無罪、吳有香應償還朱登安銀洋八元、▲判決張祥郎等圖利和誘一案、(主文)張祥郎圖利和誘一罪、處五等有期徒刑十月、李振裕共同營利和誘一罪、處三等有期徒刑二年、褫奪公權全部終身、▲判決師祿長傷害一案、(主文)師祿長傷害人致輕微傷害一罪、處拘役二十日、▲判決黃宗驥玩忽業務致人傷一案、(主文)黃宗驥玩忽業務、致人傷一罪、處拘役三十日、▲判決傅鑑坤過失致傷害一案、(主文)傅鑑坤過失致人輕微傷害一罪、處罰金十元、▲判決張阿二侵入竊盜一案、(主文)張阿二侵入竊盜一罪、處五等有期徒刑四月、▲判決陳才照竊盜一案、(主文)陳才照共同結夥侵入竊盜一罪、處五等有期徒刑五月、褫奪公權全部終身、▲判決李子山毀棄公文書一案、(主文)李子山毀棄公文書一罪、處拘役四十日、▲判決季裕成強盜一案、(主文)季裕成強取一罪、處五等有期徒刑四月、褫奪入軍籍之資格終身、▲判決周漢仲竊盜一案、(主文)周漢仲侵入竊盜一罪、處五等有期徒刑六月、褫奪公權全部終身、▲判決張鵬臣略誘一案、(主文)張鵬臣略誘婦女一罪、處四等有期徒刑一年、▲判決韋龍寶和誘一案、(主文)韋龍寶和誘一罪、處四等有期徒刑一年、▲判決吳渭等強盜一案、(主文)吳渭等共同強盜一罪、處二等有期徒刑六年、褫奪公權全部終身、張正山、共同強盜一罪、處二等有期徒刑六年、褫奪公權全部終身、楊長林共同強盜一罪、處二等有期徒刑六年、褫奪公權全部終身、▲判決水春玉等營利略誘一案(主文)水春玉共同營利略誘三罪、各處二等有期徒刑五年、褫奪公權全部終身、應執行有期徒刑六年、褫奪公權全部終身、王金生共同營利略誘三罪、各處二等有期徒刑五年、褫奪公權全部終身、應執行有期徒刑六年、並褫奪公權全部終身、

▲民庭批示 ▲歐陽朝觀與長次兩子脫離關係、呈請備案由、狀悉、▲潘危春即潘廷春聲請展期由、狀悉、查本案業於本年三月二十六日宣告辯論終結、該聲請人於同月二十七日聲請展期審理、於法顯有不合、不准、▲袁祥鴻爲與趙根分戲、請備案由、狀悉、▲史葛氏請執行由、狀悉、▲劉氏爲防害信譽請備案由、狀悉、本案原告業已撤回訴訟、[illegible]

—臨時法院—

▲民事批示 [illegible]

▲民事判決 ▲寶炳元與蔡根泉因欠款涉訟一案、(主文)被告即清償原告銀六百〇二兩〇五分、並負擔訟費、▲福來紙號與高飛雄因欠款涉訟一案、(主文)被告即清償原告銀二百九十四兩八錢五分、並負擔訟費、▲周德記與業康因欠租涉訟一案、(主文)被告即清償原告一千四百四十兩、並負擔訟費、▲金榮興與陳香來等因租船糾葛涉訟一案、(主文)原告之訴駁斥、本案准總由浙江寧化縣政府審判、▲保險公司與匯安泰號等因借欵涉訟一案、(主文)原告訴訟不到、又代理人於履行補正之程序、亦迄不遵照補正、應即依照修正前會審公廨民事訴訟章程第三十三條及第四十一條、將本案註銷、▲何接三爲聲請宣告破產一案、(主文)聲請駁斥、訴訟費用、由聲請人負擔、

▲公示送達 ▲徐大林與姜氏因貨款涉訟一案、因被告姜氏所在不明、文件無從送達、現本院定於四月十七日上午九時、爲公開審理日期、合將該被告應收之傳票、依法公示送達、仰該被告遵照依期到院辯論、毋自延誤、

—上訴院—

▲刑事判決 ▲王顯宜因傷害上訴一案、(主文)上訴駁斥

圖畫時報

四月四日第四百四十八號
每星期出二次
Published Twice Weekly

徵求

本畫報徵求時事及遊藝裝束美術照片酬金從優其有精貴之品如經來函聲明並可於製版後寄還

中西女塾學生之留美者何瑋蓮女士（左）汪麗芳女士（右）「黃韻若女士攝」

Misses Wu Wei-lien and Wang Li-tong students in U. S. A.

許文英女士中西女塾一九二八年高材生

Miss Shu Vung Ing, student of McTyeire School.

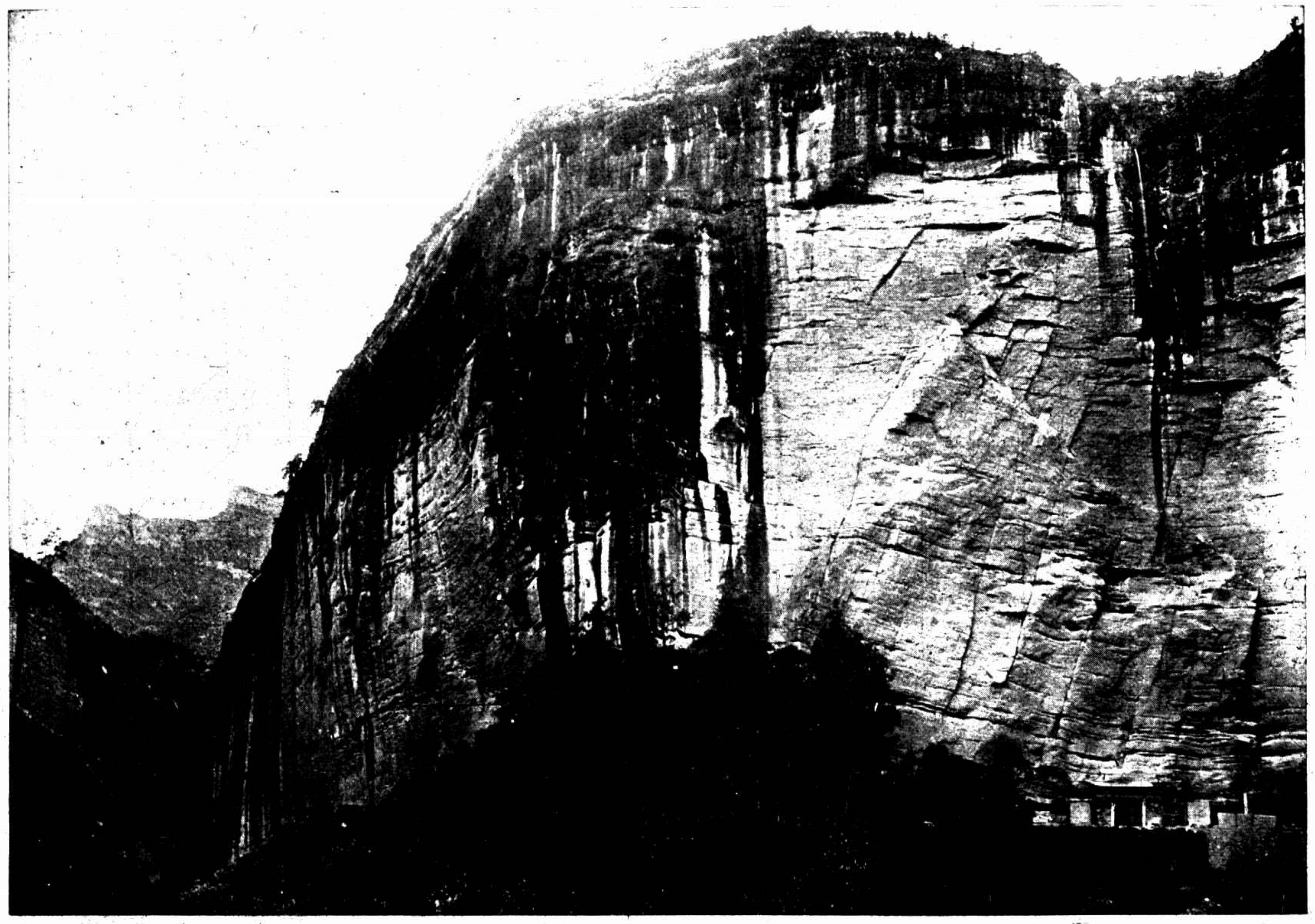

福建武彝名勝 「陳傳霖攝」

Wuyih Mountain of Fookien.

福建省深山採運木材之程序「上左」木材從山澗中傳順流而下「上右」木材流入江中「下左」在下游收集「下右」釘成木筏航運出口「陳傳霖攝」

Cutting timbers in Fookien:—Up left: Timber come down with rapids. Up right: Timber from rapids to river. Below left: Collection of timber. Below right. Making rafts for export.

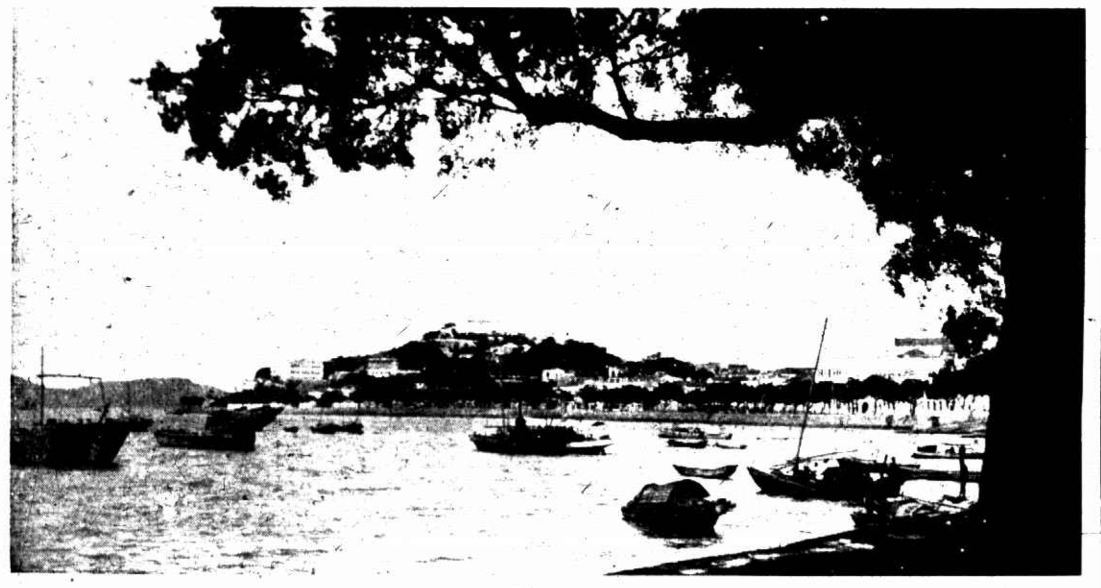

澳門風景「右上」黑沙環「右下」西環遠望「左」雞斯闌斜路依山臨海形勢雄壯風景絕佳「黃永昌贈」

Landscape in Macao.

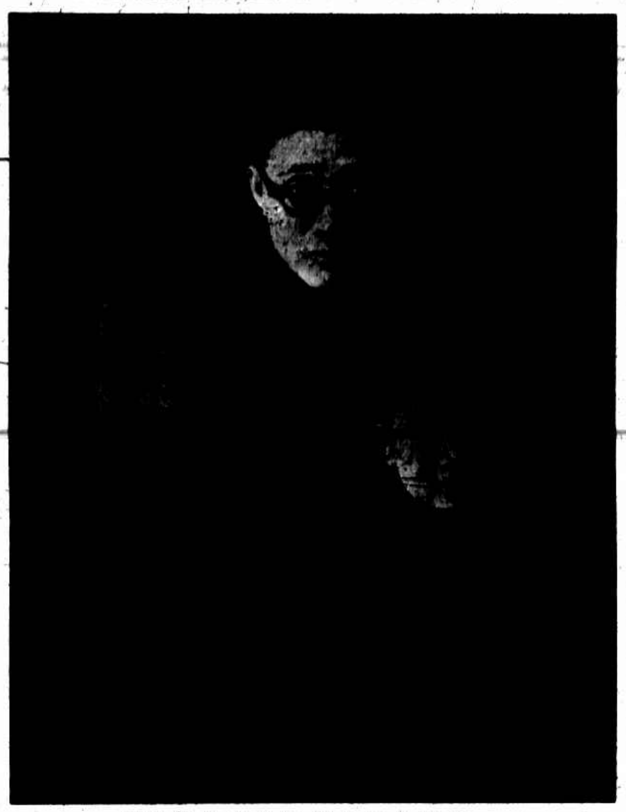

賽法夜社社長鮑明章君之家庭
Mr. Bao Ming-tsong's family.

上海小兒科醫院院長陳宗恭君(卓之姪)與具凡產科醫
院主任鄭素因女士結婚攝影
Wedding of Mr. Chen Tsong Kung and Miss Zung Su-yin.

甘耀玲女士與李耀庭君結婚攝影 「黃記攝」
Wedding of Mr. Li Yoh-ding and Miss Kang Yoh-ling.

故美總統羅斯福夫人現為一旅館主人矣 「朱家麟寄」

Mrs. Rosevelt now the mistress of a hotel.

美國女飛行家竇特來作朴禮香山之長途飛行超過一半路程 「朱家麟寄」

American lady aviator Miss Milfred Doran winging to Hawaii, past half way mark.

杭州袁莊余三女士（自左而右） 「胡行攝」

Misses Yuan Tsaung and Yue of Hongchow.

田漢君與其夫人黃大琳女士 「邵冀之攝」

Mr. and Mrs. Dien Han.

南國藝術學院劇科高材生唐叔明女士 「邵冀之攝」

Miss Tong Sah-ming.

區妙琴女士之舞 「左履生攝」

Miss Erh Miao-jen's dance.

上海實驗小學之舞劇「主義之光」 「李柏晉攝」
Dancing play of Shanghai Experiment Primary School.

上海實驗小學幼稚園之洋娃娃設計 「李柏晉攝」
Play of dolls of the Kindergarten of Shanghai Experiment Primary School.

廢物 「吳庭自攝」
Debris.

摘地菜 「聶光地攝」
Digging Cabage.

鎮江女子商店主任周幗英女士
Manager of Lady's Bazar: Miss Tsur Kuo-yin.

倦飛 「陸積芝攝」
Birds flying to the nest.

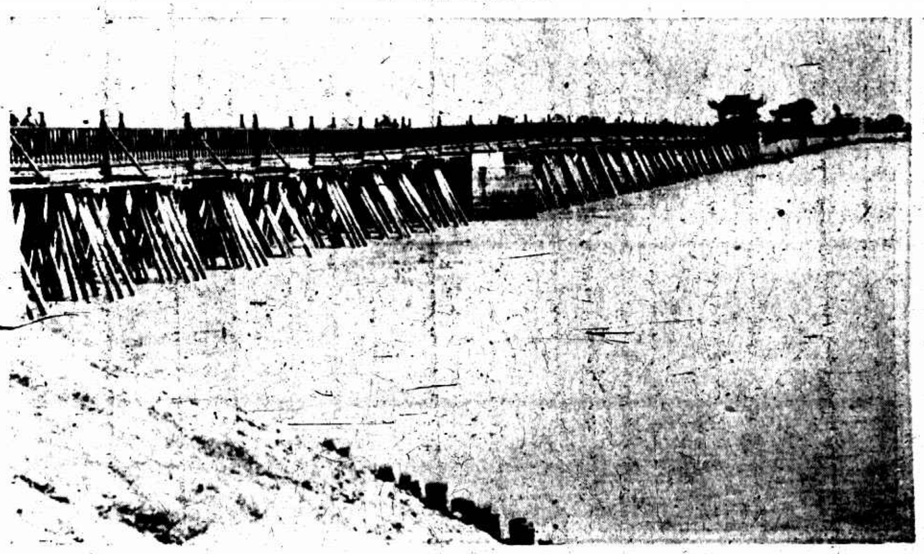

揚州萬福橋 「陳傳霖攝」
Van Foh Bridge of Yangchow.